大同報

發行人 衣實田
編輯人 富彭年
印刷人 賀溥民
發行所 印刷所 新京東六馬路 大同報社
電話 編輯局 二一四七二 營業局 二〇九六 振替口座奉天 二六一六
報費 一份 國幣五分 一個月 國幣壹元壹角 外埠 郵費在外
廣告價 一行（五號字十二字）一日 壹元 特別地位加倍 長期另議

社評

滿德貿易協定延長之關係

昔文公興衛。於大布之衣。大帛之冠。崇尚節儉之中。更致力於通商惠工。懋遷有無。爲阜財裕民之根本至計。麟經所載。極致褒嘉。左氏傳春秋。更爲之舖張揚厲。以彰其美。而嚮古以來。東西各國。重◦開關互市之道。藉圖交換利濟。史冊所傳由來尙矣。至於近代。世界大通。國際競爭。尤視貿易爲惟一扼要之圖。原料之取給。旣須浚其泉源。成品之銷售。尤須輸於尾閭。此世界各國所以皆舉全力注意於貿易市場之經營。而尤竭盡智力。積極於海外輸出入之强調也。故數十年來之世人論調。莫不翕然謂廿世紀之世界。實商務競爭之世界。而對此之優劣勝敗。即共國運之隆汚。民族之興替之所由繫也。抑豈蓋可忽哉。

滿德貿易協定。本此最大之義意。依友邦日本之斡旋及援助。自康德三年六月成立實施。迄於今日在滿一年有效期間歷程之中。經彼此官民之熱心努力。及日本居間曲盡協調之結果。遂使兩國通商狀況。顯有日益進展之勢。而双方之友好關係。亦於以日臻緊密。是以本協定之繼續存在。蓋如饑之需食。渴之需飲。寒之需衣。之不可得而自已也。今兩國本同一之見地。推心置腹。已將本協定之有效期間。由本年六月一日起。更延長三年。至康德七年五月卅一日止。即於昨本月廿一日經我國駐德官憲代表加藤日吉。會同德國滿洲管理局代表沃爾路特。在柏林將本協定效力延長同意書簽名蓋印。並爲將來得以順應情勢變化之餘地。於該同意書中。特列有關變更之規定至於剔除運用上之不便。則由兩國當事官憲。協力隨時善處。由斯而後。舉我國之豐厚特產品。輸往德國。給足其原料之要需。俾免缺乏之憾。因之促進彼邦之工業製品。反而輸入我國。以裨補我國工業之不逮。一面資爲利用。一面且可藉作工業上研究改善之參考。而双方輸出入之保障壁壘。亦得以愈臻鞏固。就已往一年試驗期之最好成績推之。則此延長之將來偉績。其效率更未可量。當操左券矣。是誠我國對外貿易促進經濟繁榮之一大動脈也。願我官民共勉之。

余願與日銀爲一體 實現其貨幣經濟策

我國中銀總裁在東京談話

【像片】我國中央銀行田中總裁

【東京廿四日電】田中滿洲中央銀行總裁、因視察金融經濟情況、於廿三日赴東京廿四日、在日本銀行談最近滿洲經濟狀態如下

我國經濟頓見發展

最近滿洲經濟之特色如向視爲滿洲經濟基礎工作而實行之◦都市爲中心所起之景氣、自去年因農村物價騰貴、從來所謂下降景氣、顯有調整、本年第一四半之滿洲貿易情況、比上年同期、輸出入共增加百分之十三、六、可見滿洲經濟內容發展之顯著、極可注目、本年所能看透者、土木建築材料之輸入、必在去年以上

金之準備顯有增加

中銀之金準備照目下時價、可有四千萬圓收買產金額、去年比前年、增一千二百萬圓、私運大減

金利方針平易主義

至滿洲之金融、各種金融機關、已整備完了、金利亦極力向平易處辦、中央銀行發行紙幣條件、向因農產物之運輸等季節事情而激減、暫正以前則膨脹、而最近則於期末大增、是證商工業之進步、去年末發行額計達二億六千萬圓之多、與滿洲興銀之關係亦極圓活、興銀支店少、故均讓與中銀地方支店、惟地方支店、現在不出送金與國庫事務以外、所作皆合於採算者、今後當仍增加。

要而言之則滿洲國第一期基礎工作已終了現正從事第二期之充實的工作、中銀、不止爲辦理我國庫資金之銀行、且爲實現日滿一體之貨幣經濟政策、有與日銀相應而行之必要云云、

教學局官制案

文部省決定其綱要

【東京廿四日電】文部省教學刷新中樞機關之教學局、或將於七月內設立、於廿四日午前開省腦部會議、對教學局之設置、及爲設置歐林比克東京大會準備委員會之文部省官制改正並關於教學局官制之勅令案、有所審議結果已得有成案、不日將送付法制局審議矣、教學局官制案之綱要如左、

一、教學局直轄於文部大臣、掌理根據國體本義之教學刷新事務

一、教學局設長官、教學部長、調査部長、教學官各一人（奏任）專任九人、書記官一人、事務官一人、理事官一人、教學官補九人、屬官六人、

警察部長會議 日方開始

【東京廿四日電】全國警察部長會議、總地方長官會議自廿五日起開會三天、第一日由河原田內相就治安之確保選舉取締之徹底勞働爭議之防止、刑事警察之擴充及其他警察行政發揚等、有重要訓辭、會議第二日即諮問選舉法改正、同日午前中、特開維持治安秘密會議、指示最近全國社會思想運動之概況並就極左極右思想之取締社會運動之指導等事、明示中央之方針云、

日萬國博覽會 決定會長

【東京廿四日電】皇紀二千六百年記念日本萬國博覽會長以前此之改正官制不以商工大臣爲會長、伍堂商相乃辭會長而爲名譽會長繼任人刻由伍堂商相與前產聯會長藤原銀次郎氏交涉妥當、俟得博覽會協會承認、一兩日中即可正式決定云、

望月訪林首相 解黨致辭

【東京廿四日電】已辦黨昭和會之望月圭介氏於廿四日午后三時赴首相官邸訪林首相、就昭和會解黨之辭後、披瀝自已抱懷之所信、大意謂、政府與政黨如互相固執立場結果、徒然加甚國內之對立抗爭、將無何等益處、故此際政府與政黨當互相捨去其立場與面目、由大乘的見地、舉國協力一致以打開內外之重大難局云云、會談經一小時許、嗣見後望月氏會作如左之談話、

昭和會解黨之顚末無向總理報告之必要、所謂新黨等並不如所說容易辦到、致於接受入閣涉云云、絕無此事此可以明言者、

日文教審議會 以樹立國民思想之統一原理爲其使命

【東京廿四日電】林首相當此現下內外非常時局對國民精神之統一認爲先決之要務置重點於設置文教審議會、此事當不待特別議會即予實現、同審議會、目下應總理大臣之諮問、僅研究關於國體觀念之徹底及國民精神之振作等方法、至今後具體的審議題目現尙無何等之決定惟綜合林首相之意圖、大體同審議會、將不爲教學刷新評議會以狹義文教之刷新爲目的、除教育以外、對一切政治經濟外交、以所謂國體之眞姿實現於政治上、而樹立以日本精神爲基調之國民思想之統一原理、如不日將提出於第一回總會之諮問、想係極如抽象的、當先由各委員作無忌憚之重要討議、進於議事、而漸次檢討具體的問題耳、

支票法 業經勅令公布

六

發出人載第一項之文言記者對於一切之署名人生其效力背書人或保證人記載此文言者僅對於其背書人或保證人生其效力不拘發出人記載此文言而所持人使作成拒絕證書或有與此同一效力之宣言者其費用由所持人負擔之背書人或保證人記載此文言而有拒絕證書或有與此同一效力之宣言之作成者得使一切之署名人償還其費用

第四十三條　支票上之各債務人對於所持合同任其責所持人對於前項之債務人不拘其所負債務之順序得各別或共同爲請求

支票之署名人而收回者亦有同一之權利

對於債務人之一人之請求不妨對於他債務人之請求對於已受請求之人之後手亦同

第四十四條　所持人得對於受遡求之人請求左列金額

一、未經支付之支票金額

二、依年利百分之六之提示日以後之利息

三、拒絕證書或有與此同一效力之宣言之費用通知之費用及其他費用

第四十五條　收回支票之人得對於共前手請求左列金額

一、共支付之總金額

二、對於前欵之金額依年利百分之六計算支付日以後之利息

第四十六條　已受或應受遡求之債務人得與支付互換請求交付拒絕證書或與此同一效力之宣言記載證明領收之計算書及支票

收回支票之背書人得抹消自已及後手之背書

第四十七條　於法定期間內支票之提示或拒絕證書或有與此同一效力之宣言之作成因不可避之障礙（依國內之法令之禁制其他之不可抗力）被妨礙者伸長共期間

所持人對於自已之背書人須速通知其不可抗力且於附記日期而署名之關於其支票或補簽記載其通知並他準用第四十一條之規定

不可抗力終止者所持人須速爲支付提示支票且於必要者使作成拒絕證書或有與此同一效力之宣言

不可抗力自所持人向共背書人爲不可抗力之通知之日起超過十五日仍繼續者雖於提示期間經過前爲共通知時得無須提示或拒絕證書或有與此同一效力之宣言而行使遡求權

關於所持人或所持人委任支票之提示或拒絕證書或有與此同一效力之宣言之作成之人之單純之人的事由不認爲構成不可抗力

第七章　複本

第四十八條　在一國發出在他國或在發出國之海外領土支付之支票在一國之海外領土發出在其國支付之支票在一國之同一海外領土發出且支付之支票或在一國之一海外領土發出在共國之他之海外領土支付之支票支付者外得以同一內容之數通發出之以數通發出支票者須於其證券之文言中附以號數缺此者各通視爲各別之支票

第四十九條　複本之一通之支付雖無其支付使他複本爲無效之記載者亦使免義務

向數人各別讓渡複本之背書人及共後之背書人就有共署名之各通而未受返還者負責任

第八章　變造

第五十條　於支票之文言變造之情形其變造後之署名從變造之文言負責任變造前之署名人從原文言負責任

第九章　時效

第五十一條　所持人對於背書人發出人其他之債務人之遡求權以提示期間經過後六月罹時效

應爲支付支票之債務人對於他之債務人之遡求權自共債務人收回支票之日或共人受訴之日起以六月罹時效

第五十二條　時效之中斷僅對其中斷事由發生之人發生效力

第十章　支付保證

第五十三條　支付人得於支票爲支付保證支付保證應於支票表面以『支付保證』其他爲支付之文字表示附日期而由支付人署名

第五十四條　支付保證須單純

依支付保證於支票記載事項所加之變更視爲未記載之

第五十五條　爲支付保證之支付人僅於提示期間經過前有支票之提示者負支付之義務

於無支付之情形已有前項之提示者須依第卅九條之規定證明之第四十四條及第四十五條之規定於前項之情形準用之

第五十六條　因支付保證發出人其他之支票上之債務人不免其責

第五十七條　第四十七條之規定就對於爲支票保證之支付人之權利之行使準用之

第五十八條　對於爲支付保證之支付人之支票上之請求權以提示期間經過後罹時效

（未完）

新都病院
新京蕃花路四〇二 電話②二一〇六番
內科 婦人科 小兒科 皮膚科 花柳病 外科 泌尿科
院長 醫學博士 村佑一
年中無休

西遊記

廖經世畫 【249】

第六十八回　朱紫國唐僧論前世　孫行者施爲三折肱

五

國王暗想道、寡人病了三年、未曾試此、宣他進來、近侍的即忙宣孫長老進宮、行者卻就上了寶殿、唐僧迎著罵道、你這潑猴害了我也行者笑道、師父好、我倒與你壯觀、你反說我害你、三藏喝道、你跟我這幾年、那曾見你醫好誰來、你連藥性也不知、醫書也未讀、怎麼大膽撞這個大禍、行者笑道師父、你原來不曉得、我有幾個草頭方兒、能治大病管情醫得他好便了、就是醫死了、也只問得個庸醫殺人罪名、也不該死、你怕怎的不打緊你且坐下、看我的脈理如何、長老又道、你那於見素問難經、本草脈訣、就這等狂言亂道、會甚麼懸絲診脈、行者笑道、我有金線在身、你不會見哩、即伸手拔了三根毫毛、即變行三條絲線、每條各長二丈四尺、按二十四氣、托於手內、對唐僧道、這不是我的金線、遂別了唐僧、隨著近侍入宮看病、正是那

心中秘方能治國
內藏妙訣註長生

畢竟不知看出甚麼病、且聽下回分解

第六十九回　心主夜間修藥物　君王筵上論妖邪

詰表大聖同近侍宦官、到於皇宮內院、直至寢宮門外立定、將三條金線、與宦官拿入裏面、分付先教在聖躬左手腕下、按寸關尺三部、上御將線頭從窗櫺兒穿出、行者接了線頭、以右手托着自已左手三指、看了寸關尺三部之脈、調停自家呼吸、分定四氣五鬱、七表八裏、九候浮中沉、沉中浮、辨明了虛實之端、又教解下左手繫在右腕下部位、行者以右手指一一看畢、卻將身一抖把金線收上身來、高呼道、陛下左手寸脈强而緊、關脈濇而緩、尺脈芤而沉、右手寸脈浮而滑、關脈遲而結、尺脈數而牢、夫左寸强而緊者、中虛心痛也、關濇而緩者、汗流肌麻也、尺芤而沉者、小便赤而大便帶血也、右寸浮而滑者、內結經閉也、關遲而結者、飲食宿留也、尺數而牢者煩滿虛寒相持也、診此貴恙、是一个驚恐憂思號爲雙鳥失羣之症、那國王在內聞言、滿心歡喜、打起精神、高聲應道、指下明白、指下明白、果是此疾、請出外面用藥來也、大聖卻才緩步出宮、早有在旁的太監、已先對衆報知、須臾行者出來、唐僧即問如何、行者道診了脈、如今對症製藥哩、衆官上前道、神僧長老適才說雙鳥失羣之症、何也、行者笑道、有雌雄二鳥、原在一處同飛、忽被暴風驟雨驚散、雌不能見雄、雄不能見雌、雌乃想雄、雄亦想雌、這不是雙鳥失羣也、衆官聞說、齊聲喝采道、眞是神僧、眞是神醫、稱讚不已、當有太醫官問道、病勢已看出矣、但不知用何藥治之、行者道、不必執方、見藥就用、醫官道、經云藥有八百八味、人有四百四病、病不在一人之身、藥豈有全用之理、如何見藥就用、行者道、古人云藥不執方、合宜而用、故此全徵藥品、而隨便加減也、那醫官不復再言、即出朝門之外、將藥品並一應製藥器皿、都送入會同館內、行者請師父同至館中製藥、長老正要起身、忽見內宮傳旨教閣下留住法師同宿文華殿、待明朝服藥之後、病痊酬謝倒換關文送行、三藏大驚道徒弟阿、此意是留我做當頭哩、若醫得好、懽喜起行、若醫不好、我命休矣、你須存細上心、行者笑道、師父放心、在此間穩坐了受用、老孫自有醫國之手、他即別了三藏、徑至館中、八戒迎著笑道、師兄我知道你了、

行者懸絲診脈

感謝啓事

啓者敝街於五月三日早四時許發生火災敝等兩號亦被殃及幸事前在三井保有火險事後不出旬日已將此欵悉數賠償足證該行信用昭著辦事敏捷敝等感謝之餘特此登報鳴謝

蛟河元興盛 楊善民 謹啓

地照焚失

敝有通北縣長治社三甲七井四十五埫地照一張南至六井東至李姓北西至王姓該照於事變被焚特此聲明作廢

陳富 啓

失籤啓事

本院橢圓形象皮圖章一方內刻吉林俱樂部電影院電話三〇八五等字樣於前日不愼遺失嗣後落於何人之手概作廢無效特此聲明

吉林俱樂部電影院啓

失照聲明

敬啓者敝人領有青岡縣二區東坡呂家店屯段地照兩張一、七晌二畝二分一、四晌三畝川分均東至大道西至王姓南至王姓北至呂姓因自不愼將照丟失除呈請本縣公署補發新照外特登報聲明作廢

青岡縣翁富興謹啓

失照聲明

領名	照號	坐落	地目	面積	東	西	南	北
李殿元	不詳	寬字八井	熟地	三晌	本主	孫姓	李世	李世
魏景瀾	同	信字九井	同	六晌	王姓	孫姓	文界	春姓
陳萬清	同	正紅旗頭井西夾荒	同	十四晌 三畝九晌	買主	買主	大界 本界	王廣 祁祿
同			前	廿二晌 五畝	同	前	高廷獻	本名
白善玉	同	正紅旗二井		七五晌	王鈞	楊清	頭井	三井

右記失照無論落於何人之手概作無效特此聲明作廢

海倫縣民李殿元等同啓

失照聲明

領名	照號	坐落	地目	面積	東	西	南	北
李成江	不詳	墨字九井	熟地	拾晌	買主	康姓	買主	河
同			前	伍晌	史姓	郭春富	史姓	河
同			前	玖晌	呂義	康姓	周貴	河
李殿榮	同		前	貳晌	買主	宮祿	全姓	買主
康萬實	同		前	壹晌	宮祿	李金	本主	本主

右記失照不論落於何人之手概作無效特此聲明作廢

海倫縣民李成江 李殿榮 康萬實等同啓

失照聲明

領名	照號	坐落	地目	面積	東	西	南	北
王恩臣	信票	縣城經字六區	街基	三百方	官街	倫長	官道	本主
同			前	十丈二方	官街	富倫長	本主	苗姓
周賢	信票	縣城西	街基	四百廿丈	黃菊	城壕	官街	官街
姜會臣	土地執照	街廂紅旗四井	荒地	四方七丈 三晌五分	秋 張德	劉萬 貴	王貴	楊林
劉廣玉		十乾字夾五荒	熟地	五晌	張連	閣姓	灣子	大界
劉福	土地執照	乾字井十	熟地	拾四晌	張興	楊景	河心	傳學
樊向陽	龍照	二信字河八	荒地	五十晌	文德 趙珍	山秀 杜峯	謝錫 三	德 河套
李萬全	買契	行字沿套	熟地	二十晌	本主	魏殿 昌	都世 有	河
與殿鳳	信票	德興江 九海內鎮	街基	七百五 十方丈	李大 德	官地	張英 賢	城壕
曲恒發	買契	城海興鎮 城內	街基	三百方 丈	本姓	于姓	大街	城壕

右記失照無論落於何人之手概作無效特此聲明

海倫縣民王恩臣等同啓

失照聲明

領名	照號	坐落	地目	面積	東	西	南	北
張永發	買契	乾字頭行九井	熟地	九晌	艾玉田	王井 剛	許學 信	馮秀
同			前	四晌	馮秀	大界	土升	汪存
同	土地執照	同	浮多熟	壹晌	宋恒	本主	本主	仁汪存
張升	同	前	熟地	十二晌	艾玉出	本主	許學信	仁馮秀
張永發	買契	恭字十二井	熟地	一晌四畝	鄭萬春	梁才	大界	汪存仁
同	土地執照	同	前	五畝	大界	鄭萬春	本主	薛玉春

右記地照六張確因事變時埋藏地內腐爛特此遵章登報聲明作廢

海倫縣民張永發 張升同啓

股票遺失作廢

啓者敝人將家嚴張節滿所有吉林衆志火柴股份有限公司股票共四張甲字第一一八號及一二七號乙字第一〇六號丙字第一一八號完全遺失嗣後該股票無論落於何人之手概作廢紙除已呈請公司照數補發外特此登報聲明

吉林張如九啓

公告

啓者敝電燈廠事業已於康德四年五月一日讓渡巴彥縣公署因已解散爲淸算之必要特援公司法規定淸算之例請債權者及住所不明之股東於本年八月一日前提出以便淸結事關權利切勿自悞恐未週知特此登報聲明

巴彥縣彥星電燈廠啓

團場縣第二區碑亭子警察署 德政

區長 洪殿勳　指導官 宮下猛　署長 王敬齋

幸哉吾區福哉吾民淸廉官與民造福民得被澤衆口皆碑因署長調任指導官轉勤勸就此機會闡明諸公德政區長洪殿勳乃詩書門第讀書於高等學卒業後充當敎員自滿洲建國後初爲警察隊內勤巡官擔負區長專責後因數次改組縣當局委爲區長自委任以來對地方行政時謀進展以利民濟之圖我二區凡事無不賴於區長援助該區長之德政吾民等特表其情指導官宮下猛乃係友邦來縣警務局服務對於警政苦衷研究對事務無不協同區署長加以討論對治安努力維持今年一月間奉命御道口肅立工作與匪接仗數次匪得馬若干實令民欽佩今該指導官奉令轉勤赤峯特宣其德政以表吾區民等同情也署長王敬齋讀書高學卒業後入警界夙有經驗自滿洲建國大同二年在本縣第三警察隊充巡官辦事員因成績卓著當局調任於克勤溝警署巡官是年經縣送考入中央警察學校康德三年三月間卒業該署長任爲吾區警察署長到任勵精圖治不眠不休對地方人民淸廉潔白一秉大公經縣當局考核成績優良即派參加赴日視查赴日四十餘日歸國回署該署長對吾區行政敎育特加整頓治安努力維持吾區乃正進行之中不意於四月十八日調任團場警察署長吾商民人等往留無效該區長署長指導官等可謂滿洲國模範之官吏不愧我商紳民等愛惠之餘謹登報述其德政以表謝忱

團場縣第二區碑亭子全體民衆恭頌德政

聲明街照糟爛

民前和興棧執事姜金山領得輝南縣大東門外路北街基一號二畝五分長三十丈寬五丈弟三百十六號照一張東至姜姓西至聚慶厚南至官道北至韓姓情因刀匪變亂將照放在罈內埋院中土裏全家逃至海龍避難秋回家扒出罈裏生水照糟爛無存今呈請縣公署補發新照特此聲明週知

業主姜金山啓

失照聲明

啓者王靜軒將宋浩然抵押坐落孔家村共五埫三畝二分地懷字由五九九九一號至五九九三號地照各一紙於事變遺失今贖該照除由債權代理人委託登報另領新照直交債務人外特聲明各照作廢

王靜軒啓

日滿民刑事訴訟、顧問、鑑定
對於官廳請呈之事特許商標註冊呈請
律師 黑田法律事務所
日本律士 黑田實
朝日通三十三番地（由日本橋往南再稍往西拐即可）
電話 三一五四四九番

聞

不孝振聲罪弗自殞禍延顯考劉府君諱馨平痛於康德四年五月二十三日（夏曆四月十四日）午時壽終正寢距生於同治八年二月二十二日酉時享壽六旬有九不孝持奉在側視視含殮遵禮成服謹諏於五月二十七日（夏曆四月十八日）開弔二十八日（夏曆四月十九日）晨時發引恐未週知哀此訃聞

孤哀子振聲 泣血稽顙

喪居 新京東四馬路五十一號

通唁處 新京振興商場

華方頑迷非法行爲
近竟一再發現
（汕頭之中國官吏毆辱青山巡查）
日方提出嚴重抗議

【上海廿五日電】最近各地中國官憲對日方居留民不時行使不法行爲、日方頗爲注目、不意本月廿二日汕頭又復發生公安局巡捕、對日本領事館巡查之暴行事件、該處日本居留民態度憤激、因廿二日午前十一時許領事館青山巡查在遷居後、整理家事中、突有武裝數名之公安局巡捕、闖入宅內、勒令提示轉宅許可證、青山巡查當將身分證明書出示、並申述向無必須轉移証明書之例、該巡捕等以手續怠慢爲理由、遂加以暴行、毆打至於瀕死、並將其帶往公安局、連行至午後九時始行釋放、日本當局認爲對官憲之侮辱行爲、向華方提出嚴重抗議、此奇怪之公安局員態度、務求予以糾明云、

日外務當局憤慨

【東京廿五日電】汕頭青山巡查事件、在事件勃發後、山崎汕頭領事即以前後措置等事、請訓本省、日外務當局、甚爲重視、當即回訓該領事及中村廣東總領事、向廣東省政府嚴重抗議、並電令日高駐華參事官、對南京政府嚴重抗議、抗議內容爲嚴罰犯人及責任者、並今後之保證、日方以近時此等惡性侮日行爲頻發不已、擬講萬全對策、觀中國方面辦法如何、其將來之趨勢、殊値重大視之云、

中國稅關船之非法行動
射擊日本之漁船
事件前途重大化

【大連廿五日電】山口縣野中又郎氏、所有之發動機漁船二隻第一長州丸（四三噸、船長高崎長十氏外乘組員八名）及第七島戶丸（四九噸船長掛野伊勢松氏外乘組員九名）於十六日午前、由大連開赴塘沽沿海操漁、廿三日午後二時頃、在離塘沽燈臺東南十八海里海上、受中國稅關船之汽船的不法射擊、兩船乃將操漁中止、向東南方避難、監視船利用快速力追之島戶丸以全速力得免、長州丸高崎船長之右腕受一彈負傷、不得已而停船、監視船中國船員約十名、各持手槍、搜查船內而去、第一長州丸乃看護重傷高崎船長與第七島戶丸共折回大連港、廿二日夕刻抵德西亞碼頭大連水上署得急報、即由堀內高等主任以下檢證遭難船、聽取乘組員述當時事情、事件可重大視之、已據情報告州廳警察部云、

西班牙停戰案
德國表示原則接受

【倫敦廿四日電】英國政府提出西班牙內亂停戰案、德外長牛賴特男、已將其答文面交英大使韓達松、廿三日轉到英外交部、其答文大意德政府已受理原則上停戰案並指出實施停戰似覺困難、但意大利政府、尙未回答、因外長齊亞諾伯尙未由布搭佩斯回歸之故、惟德國既以好意回答已畢、則停戰案之前途、殊有好望矣、至於不干涉委員會、因與停戰案各不相同、故對外國義勇兵之撤廢的具體案、正進行協議中云、

軍艦『足柄』
入基爾軍港

【布倫斯卜的爾廿三日電】日本海軍精銳足柄號、於廿三日午后四時由樸資茂斯軍港航抵基爾運河入口布倫斯卜的爾沿海、水門開後、同七時堂堂經基爾運河向東北進行、廿四日午前七時抵勢爾帖那未爾水門、豫定於同日十時投錨於基爾軍港云、

此次足柄訪問基爾港、距一九〇七年艦筑波千歲兩艦由美國歸路之訪問德國交驩實已卅有一年共間造船技術顯見發達、軍艦足柄蓋銜有日本帝國國民致意於德國之使命而來基爾港訪問也、日德兩國之親善關係、不單爲物質的利害、實以人世觀及國民精神相似爲基礎、故維持促進日德兩國間之親善深信蓋本於正義而貢献於世界和平之實現也云云

小林司令官
與德記者談

【基爾二十四日電】小林司令官於廿四日午前十時卅分在艦上會見德國新聞記者團發表談話如左、

各國貿易聯會討議
原料分配問題
▽——主張自由流通

【巴黎電】全世界各國議會貿易聯合會昨日通過決議案兩件、共一、關於世界原料品分配問題、內容主張、

一、原料品生產各國對於購買各國間不應有所歧視、並當廢除原料品出口各項限制辦法、

二、國際間各項物品自由流通之情形、務當儘量予以恢復、各殖民國家凡於所屬殖民地內外國僑民、務當予以平等待遇、

三、促使原料品生產與消費各國成立國際協定各四原料生產國所組織之國際組合應加以監督、並由消費國代表參加其間、另一決議案、則主張農產品、與工業製品產數量、應保持均衡、並當採取特殊措置、以增進農產品之消費云、

天羽瑞士公使
視察滿華

【東京二十五日電】天羽瑞士公使、在履新之前爲視察滿華、二十四日午前九時自東京驛出發渡華、由長崎搭輪赴上海、視察長江沿岸後、經華北、滿洲、預定六月下旬歸京云

日銀在新京上海
派遣常期駐在員

【東京廿五日電】日本銀行爲視察經濟事情會派山內理事赴滿、國債局長赴華、現該兩氏已定六月十日左右、分別歸國日銀當局當待其報告情形後有在新京及上海設置常川駐在員之模樣、兩地自無在外正貨、且上海亦無代理店之設置、故與現在倫敦及紐約駐在之監督役不同暫時擬先置調查役級之人物爲常置員以提供情報云、

蔣作賓
到北平視察

【北平廿五日電】蔣作賓氏於廿四日午后五時半專用列車在秦德純市長及冀察要人出迎中抵北平、宿舍設南海豐澤園云、

長崎縣學童使節
抵滬參觀

【上海廿五日電】日華提携、應由孩童同志握手起本此見地、由長崎縣主辦縣學童使節、一行凡十二名、由上原長崎縣學務課長引率、於廿四日午後四時半入港之連絡船行抵上海、上陸後、即訪總領事館、定由廿五日起參觀中國小學校作日華小學生交驩之舉云、

內鮮產業
一元統制
日商工與督府折衝

【東京廿五日電】電球、琺瑯鐵器、燐寸、硫安、澱粉等最近在朝鮮亦開始生產內鮮業者間遂有發生生產輸出問題之傾向、因之伍堂商相今回擬派事務官赴朝鮮、以關於右產業統制之商工省側之計畫、使與朝鮮總督府折衝、俾期日鮮產業之一貫統制、商工省案中最爲具體的之問題係對英輸出電球統制問題因此事日前朝鮮側業者會同商工省要求以三成爲輸出比率商工省擬准以五分程度爲輸出比率、不論其解決之如何今後之內鮮問題已示其全般的傾向矣、殊値注目云、

世界鋼鐵恐慌

邇來世界經濟尙未脫離萧條影響、但鋼鐵工業則倍增活躍、並有供不應求之勢、據專家統計、半年之中、鋼鐵價格猛漲百分之三十、且有繼續上升傾向、其主要原因、厥爲各國競相擴充軍備二十世紀、一鋼鐵時代也、近代物質文明、實以鋼鐵爲基礎、如各種交通工具、建築事業等等、莫不以鋼鐵爲重要材料、故物質文明愈進步、需要鋼鐵之數量自必隨之愈增、至於近代軍備尤以鋼鐵爲骨幹、如軍艦、飛機重砲、坦克車、以及所謂機械化隊、幾全由鋼鐵造成、是以自近年各國競相擴軍以來、鋼鐵需要較前倍增、鋼鐵恐慌、遂成世界普遍之現象、此種情勢於重工業亳無基礎、更爲申論之、

世界產鐵主要區域爲歐洲及北美、占世界生產總額百分之九十美國爲世界第一位占百分之二十以上、第二位原爲德國、惟自一九三二年以後、蘇俄取而代之矣、據國聯統計、一九三五年主要各國生鐵產量如下、美國二一・七一六・〇〇〇噸、蘇俄一二・四五三・〇〇〇噸、德國一二・三五七・〇〇〇噸、英國六・五三〇・〇〇〇噸、法國五・七九〇・〇〇〇噸、日本一・九三〇・〇〇〇噸是年各國鋼之產量爲美國三四・六四〇・〇〇〇噸、蘇俄一二・五二〇・〇〇〇噸、德國一六・四四六・〇〇〇噸、英國一〇・〇〇〇・〇〇〇噸、法國六・二六四・〇〇〇噸、日本爲四・五〇〇・〇〇〇噸、去年英國鋼之產量爲一一・六九八・〇〇〇噸、據英國鋼鐵聯合會估計、本年須生產一三・五〇〇・〇〇〇噸、方能供求均衡、一九三五年世界生鐵總產量爲七千三百餘萬噸、鋼之總產額爲九千九百萬噸、生產不爲不多、

惟各國擴充軍備、需要鋼鐵數量倍增、德國擴充軍備最晚、亦最積極、擬於短期之內、追及法俄、法國對於裁軍、本主先有安全、然後裁軍、自德國恢復軍備自由、德國對於擴軍遂更不遺餘力蘇俄全力充實軍備、加以英美海軍列强、造艦競爭、已成勢不可遏據傳英擬造新艦八十餘艘、美擬造新艦七十餘艘、軍需工業、特別繁榮因之鋼鐵恐慌、遍於世界、各國救急鋼鐵缺乏之辦法第一爲獎勵進口、第二爲禁止出口及獎勵進口第三爲收買廢鐵、第四爲統制原料、關於統制原料、國聯曾有討論、因爲牽涉殖民地分配問題、英國拒絕討論、未有結果、且超過本文範圍、姑不討論、至於鼓勵生產、其效力之大、當無過於價格飛漲禁止鋼鐵出口、雖有若干國家業已施行、但如德國因爲外滙缺乏、不得不輸出若干鋼鐵與英國、法國因爲煤量缺少、亦不得不以若干鋼鐵交換英國之煤、英國獎勵進口、自三月三日起將生鐵進口稅百分之三十三又三分之三、完全取消、鋼進口稅百分之二十減低一半、日本亦於四月十五日由樞府通過以緊急勅令廢除鋼鐵進口稅二年、關於收買廢鐵、英國最爲積極、英國鋼鐵製造者與廢鐵販賣者曾成立協定、以合理價格、供給廢鐵、其次日本亦在美國及中國各地搜羅廢鐵、因爲各國收買鋼鐵故價格飛漲、此種趨勢、何時變更、當視列强能否實行裁軍爲轉移、世界鋼鐵問題益形重要化云、

充實國內資力
爲免除戰爭要件
佐藤外相闡明外交抱負

【東京廿五日電】東京自由通商協會、於廿四日在銀行集會所、開晚餐會、招待佐藤外相於席間述其抱負如左、

余以避免戰爭爲外交政策之出發點、戰爭決無利益可言、不論爲勝爲負、均有許多悲慘運命寓乎其中然在損傷我國名譽權益之危急存亡時、則亦不能不毅然起而應戰、斯時也、任何人當亦不能謂余有議於外國、是故萬一情勢到、余擬順外交常道而行吾國人口年年增加、解決之法、自以充實國內資力爲最好方途、但在解決上除獲得或開拓海外原料資源及要求解放海外商品市場外、又別無良法、故承認此等要求實建設平和絕滅戰爭之道、下月日內瓦舉行第二回原料資源調查委員會余擬令首藤商務官主張此事、現在海外貿易因許多通商障礙致妨發展除去之方策、自當先由各國於行其貿易時、有以制勝之云云、

西班牙
新內閣成立後
開第一次會議

【瓦倫西亞電】西新政府成立後、內閣昨日舉行首次會議、奈格林總理報告稱、於最近四日內全國各份子、均未有反抗之表示、足見各級民衆已有團結一致、共爭勝利之決心云、並息、奈格林自奉命組閣以來、接得各公團擁護之電極多、再則國會將於六月初召集云、

【馬德里電】奈格林內閣組成後任命京城國防委員會主席米亞加負實維持京城治安云、據消息靈通人士所知、米亞加將被任爲政府軍總司令、

日本航空之發展
將創設川崎航空機製作所
資本金三千萬圓

【神戶廿五日電】最近寺田南海電鐵社長等發起、決以資本金三百萬圓、設立日本航空工業會社、此事業經發表矣、一方川崎造船所飛行機工場此次亦擬以資本金三千萬圓、創立與本社分離之川崎航空機製作所、川崎飛行場已先在岐阜縣建設建坪一萬坪之大機體工場並在工場附近爲全從業員建設之工場文化村、將於今夏開始作業、會社設立時、神戶本工場固不待論、當需力擴充工場機械設備、及擴大飛行機製造能力至現在之三倍云、

神守庶務課長
卅日東上

【大連廿五日電】滿鐵總局依此次滿鐵附屬地行政權之調整、關於地方施設、及地方部社員移讓等、與滿洲國政府間直接交涉之諸問題、大體双方意見已行一致、因之派地方部神守庶務課長、於卅日由海路東上、向日政府當局、報告折衝之經過、並請求今後之指示、在日約留一週間云、

宋哲元赴南京
行動頗可注目

【天津二十五日電】據此間所接消息、謂宋哲元氏與韓復榘氏會見後、於二十三日秘赴南京、如果屬實、則或爲探詢南京對滄石鐵道與冀察政務委員會之人事更動等之眞意、然無論如何、華北政局頗有可注目之情勢云、

印度格郎布爾
國王抵日

【橫須賀廿四日電】印度格郎布爾國皮斜邱典共王隨帶秘書侍醫從僕等、搭廿二日午後四時進口之英輪齊希猶號、到抵橫濱、作初夏之日本觀光云、

世界教育會議
中國組代表團

【北平電】世界教育會議、定於八月二日、在東京盛大舉行、聞以胡適爲團長之中國學界代表二十四名、組成代表團赴東京、又該教育會議、美國將有千人出席者、其他歐洲各國學者亦將多數列席、華方每以胡適之意見爲中國之常識、胡於此好機會、將宣傳中國各方面情況云、

宋、韓兩巨頭會談
爲聯合應付南京
南京政府派員監視

二十二日宋哲元與韓復榘會晤、據聞其會談內容如下、宋韓兩者對於南京直系軍隊壓迫華北之事有所不滿、倘非兩者合力應付時局、不免各有滅亡之虞、南京爲監視兩者自然合作計、故前曾命張作賓、陳光烈、葛光庭輔助冀察政府、並使廣東廣西系要人林雲陔前往華北、馮玉祥亦來訪華北云、

日外省謂汕頭事件
華政府應負全責

【東京廿五日電】中國巡警對日本領事館警署勤務靑山巡查暴行事件、日本外務當局、於廿五日表明如左之見解、

在汕頭、於去年一月廿一日、角田巡査、在出勤途中、於自宅附近、爲某人以手槍射殺、犯人至今未能捕獲、是年九月十七日晚對日本人經營料理店之廣志洋行、又有投擲炸彈事件、犯人迄今亦不知爲誰、

此次事件之發生、則六百在留民、均人心恍恍、此種對日事件、陸續出不已之出以如何態度、即可見定矣、只視南京方面辦法如何、日本朝野方見有同情之理解認識、只好歸於消滅云

英德意見參差
德收回舊殖民地問題
英不欲單獨提出討論

【倫敦電】德國防部長白倫堡、日前曾與包爾溫艾登會議、因此間遂有英德兩國、即將儘速開始正式談判之說頃據兩國負責方面透露消息英當局無意與立即開始談判、即關于談判性質、兩國意見亦頗多參差、聞白氏會提及德國收回舊日殖民地問題、英當局以爲此項問題、應與歐洲各項問題、一併解決、未便單獨處理、又聞白氏並提及西班牙問題、關于此事德國對西國內亂、已決定不再作進一步之干預、並當召回現在西國助戰一部份軍隊此在英國則堅持由各國調解西戰、實屬必要云、

高橋軍事參議官
到着上海

【上海廿五日電】前聯合艦隊司令長官現軍事參議官高橋三吉大將、爲視察長江沿岸、帶同副官高瀨少佐、廿四日午后四時半搭長崎丸抵滬、據云來華之目的、僅係視察、故無何等可談云、

日內務省將發
節約鐵材通令

【東京廿四日電】內務省關於鐵使用節約閣議之決定、對於土木事業之學校、官衙之建築及其他之鐵材使用之各費節約方針決定如左、向各地方長官將發通牒知照矣、

一、既着手工程者、爲避免鐵使用如有設計變更之餘地時行之、未着手者如官衙公會堂、學校及其他同類之建築物中如不能避免鐵之使用而至不得已時得中止其事業及展延其事業、橋梁港灣等之土木工事力求節約、水道瓦斯電氣事業盡力使用代用品、如能延緩其事業則延緩之、

巴黎萬國博覽會
日本館頗爲繁盛

【巴黎廿四日電】以近代生活藝術及技術爲主題之巴黎萬國博覽會、於世界四十二國及法國本國、殖民地各種團體參加中、由二十四日午後三時起在塞納河畔廣大會場舉行開會式、二十五日起即公開展覽云、

美財長反對
國際貨幣會議

【華盛頓電】茲從美財部方面探悉、財長摩根索對於普通性質之國際貨幣會議、極不贊成、彼覺任何協定之以穩定貨幣或其他用意爲目標者、應於國際間單獨造成之並據消息靈通者稱、摩根索以爲若干國家共同參加之大會議大抵均以意見相距過遠而陷於進退維谷之地而英美法三國貨幣協定之所以成功亦由於每國代表者發言人能互相單獨談判之故云、再則近傳美國應召集並丁美洲諸國之貨幣會議、從事西半球普通貨幣協定之成立、或竟召集世界貨幣會議、以圖將世界黃金之數量重加分配云、據摩根索親近僚屬所知彼覺時機既未成熟、且根本無討論之價值云、

法日長途飛行
飛抵巴古達

【達馬士華廿四日電】在東京征空途中之法國德列飛機自雅典出發後、即作夜間飛行、於深夜通過達馬士華上空、飛抵巴古達、當在廿三日午前一時左右、阿拉伯地方天氣甚佳、

石塚顧問官
最近可來京

【東京廿五日電】樞密顧問官石塚英藏氏、以受滿洲國政府之聘、定於廿六日午后三時由東京起程、卅日可抵新京、擬在京逗留五日、歸途將視察滿洲國各地、及朝鮮云、

吉林專刊

李銘書題

第一〇四號

吉林支社
吉林市北大街一七二號
電話三二一八號

決以資金五萬元
設立賽馬場
市署組織委會準備進行
地點預定江南或東大灘

本市開設賽馬場之消息、自三年以還、屢有所聞、但迄今仍未實現、揆其原因、第一節能否適合於開設之主體者關係、第二爲地點問題、第三爲內容組織之不備、故始終未得當局之許可也、頃聞市公署爲謀實現吉林賽馬俱樂部、以附設賽馬場起見、委囑於日側居留民會、切實連絡籌備進行刻經市公署武井事務官、曁稻村民會長、同行赴京、與中央馬政局等接洽後、收得大致如左之成果、故市署方面刻擬定將不日組織設立委員會、積極進行具體化、玆將其擬定之大致列下、

一、主體者、以市署爲中心、召合會員、設立賽馬俱樂部、附設賽馬場、
二、資本金、約爲五萬元、擬發行市債而充之、
三、開設賽馬場地點、
第一預定地―江南　第二預定地―黃旗屯、東大灘
四、開始賽馬之預定時期、康德五年春季、

京吉國道驛傳競走
預選決定
結果劉佐卿十二名

滿洲帝國體育聯盟吉林省事務局、玆爲參加各省市對抗京吉國道驛傳競走、故於本月二十二日舉行馬拉遜預選大會、報名參加者共七十五名(內日人二名)於午後一時、全體集合於省立民衆教育館運動場、點名發放號碼並給每人手巾一條、上原屬官說明競走規則並經由路綫然後馬教育廳長又親臨訓示一時五十分、分乘大汽車三輛、乃出發馳赴起點地(係由西向東跑即京吉競走線的第一段)之歡喜嶺海西、全程十三基羅米、到達該地後、選手一齊降車、稍事整備、即於二時二十五分、槍聲一發、七十五名健兒、乃紛紛向目的地之吉林站奔去、前導車領路於前、救護車則隨行於後、馬教育廳長、胡館長本報社長記者等亦乘汽車隨後徐行、並爲期安全沿途由童子軍警察自衞團等佈崗戒備、於四時許方全部終了、全跑綫一萬三千米正、而落伍者不過七人、大部全行跑畢、運動精神頗佳、至於一二兩名之成績尤超出水平綫云、

玆將入選人姓名名次列下

一、劉佐卿(吉鐵)二、唐輔忱(市署)三、劉茂綱(高師)四、徐秉昌(兩中)五、金益鑄(醫院)六、李秉乾(高師)七、錢士俊(高師)八、周永起(兩中)九、凌桂芳(吉師)十、趙興凱(文光)十一、佟致忱(高師)十二、馬振洛(一中)

以上入選者十二名、即出席全國馬拉遜大會之代表選手云、

傳部隊進剿報捷
双勝匪四散逃亡

吉林第二軍管區步兵〇〇團第〇連討伐隊傳中尉以下〇〇名、於二十三日午前七時、在樺甸縣北方地區、進行討伐蟠踞中之双勝匪、侯六〇八高地南方、在兩地之中間發現双勝匪部約三十名、我軍當即開始勇猛攻擊、交戰二時許、匪勢不支四散潰逃、收軍後檢點戰場、本戰鬪匪人遺棄屍體四具、負傷甫據三鹵獲手槍三支、彈藥一百發我方上等兵兩名不幸受傷、現已送交團本部醫療、三週後可能告癒云、

市民獻納防空金
購高射機關槍

防空協會吉林支部、自康德二年度設立以來、爲謀鞏固本市之防空設備、以資貢獻於國土安全起見、玆爲購買高射機關槍等軍器、會辦理募集捐款、幸得市民之挺身解囊、故在第一次收得總額約五千元、第二次約一萬五千元、共計募得達二萬餘元之譜、吉防空協會將該項歛額經山本部、遲呈中央以資購買軍器、頃聞第一次獻納之五千元、購得新式高射機關槍兩架、現已運到吉垣交坂口部隊收訖矣、故防空協會、俾市民了解防空重要藉表謝意起見、不日將在吉林神社、招致日滿官民參列之下、舉行盛大之獻納式云、

警廳傳諭市民
嚴防火災
＝免遭損害之虞＝

本月上旬以還、吉林省管下各地發生之火災、損失奇重、洵屬罕見、頗予負担治安實任之當局一大刺激、吉垣雖屬都市、但其建築、仍多有木板之類、對於防火上實覺堪虞、因之警廳邇來異常關心、刻爲防患未然計、特行傳諭市民、對於防火務須注意、厨皂設備 尤應完善、並須將消火液放置於明顯之處、如遇火警發生、可速用之消滅、凡無消火液者、必須於可能範圍內設法購備之、切勿忽略、免遭損害之虞前車之鑒、尤宜愼諸云、

北山川紅旗屯川大峯門
籌備建設馬路
已派員開始測量

大吉林市建設之計劃、比來正積極進展中、尤其本年度於松花江上游大峯門處、建設之水力發電所、將來對於吉垣之繁榮、實堪期待、斯項工程、現已興築、進展頗利、本省土木當局爲求本市與該地陸路交通聯絡便利計、故擬定於北山至紅旗屯間、建設馬路、然後展至大路峯門、刻已開始測量、急行施工、約於本年內、即可完成、該路計長五十餘滿里、爲本市首屈一指之最大馬路以俟工程竣後、其貢献於地方者、殊非淺鮮云、

大同報社廣告部
電話二・二〇九六

吉鐵員司之義舉
醵金千圓濟災地

吉林鐵路局、以於本月三日京圖線蛟河發生火災(燒失房屋一〇三戶、損失約十萬元、罹災民五百四十名)繼之於十六日拉濱線新站又發生大火災(燒失房屋三百戶、損害約五十餘萬元、罹災民一千二百名)、十七日小城子復又發生火災(燒失房屋三十六戶損害約五萬元)、紅焰爲患異常激烈、被災者立成赤貧、爲狀極慘、令人不堪入目、故該局職員、本諸仁者之同情心、爲救濟此項災黎、由全體職員、特醵義金國幣一千元、於二十四日分別滙往各被災地用作救助之資金義舉誠堪欽佩云、

【寫眞】松花江上觀光鷁舸遊覽船

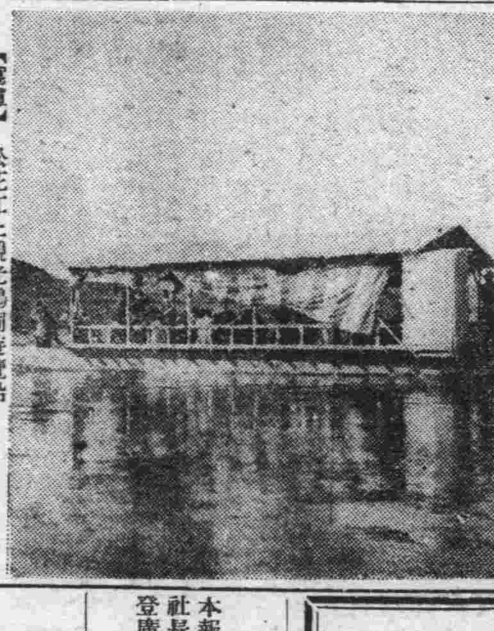

敦化縣狀況(三)
匪猖減少治安確立

王家店森林警察隊分駐所借余等以馬四、路濾恃陷馬足、自然林之老木、復阻吾等之行程、森林中多紅松、落葉松、泥柳、楊柳樹、白樺、黃木、段木等、新葉叢生、[illegible]宛同仙境、由王家店至大石頭、沿三股流蔽經便鐵道、運材之苦力、歌聲相應、此一帶極爲平靜、自去年來、森林警察隊之討匪工作、極著效果、到達三股流伐採組合之一行、咸向從事於作業之場員、殷勤慰問、大集團表歡迎之意、歸途見運材苦力、絡繹而歸、林中殘雪未消、景色幽絕、是晚宿王家店驛長小山德丸氏家中、山中珍饈、別具風味、小山君昔從事於樺太官有林之採伐、然棄其卅餘年之官職、而入滿洲林業界云、

森林警察

森林警察隊晝夜活動、保護國有林之集團採伐

各集團採伐區、置有警察、隊員〇〇〇名、對於密林地帶之採伐、運材、及二千餘名勞働苦力之取締、負責管理、入山之初、從事於警備宿舍之建設、及鐵道網、鹿砦塹壕之施設等、以備外方之攻襲、佈置旣畢、遂令開始採伐運材、除、哨、巡邏警備之外、復從事於積極的剿匪工作、跋涉山中、焚燒匪徒巢窟、使其無所隱藏、並缺之糧食、對於滿洲國內治安之肅清、厥功實至偉大也、

視察後記

記者視察旣竣、目覩第一期建設之完成、至爲愉快、蓋以治安之恢復、實有賴於集團部落之建設及警備道路警備電話之施設、立於治安維持第一線、負保護民衆重任之警察官吏、其素質之向上、與能力之增高實足令人驚異不置也、惟警察官之待遇問題、尙未充分改善、是可惜之點耳、聞磐石之警官因生活困難相率轉職他往、縣公署對此、極爲痛心、且因生活困難、時有收賄之舉、故改善警察官之待遇、實爲當務之急也、目下農民已陸續歸農、二荒地亦逐漸再耕、對於民生之振興、實爲政府之第二期建設時最大之事業、在最下級自治行政機能、尙未整備之今日、警察官對於民衆最爲接近、且負有將王道政治本義浸透於民衆之重大使命、故發揮警察官之全部機能實、爲第二次建設初期之最大要務也、(完)

本報啓事

本報特委崔順侃爲扶餘縣分社長當地如有訂閱本報印刊登廣告者請就近接洽可也
大同報社啓

廣告

高價收買滿洲國各種廢郵票

備有詳細收買價目表函索請附郵票四分即寄如來函詢問各事空函恕不答覆來函請書詳細姓名地址一勉俱投各種新舊廢郵票廢紙幣廢印花如不明價目者請勿寄來必先函商無任歡迎郵票破壞不收

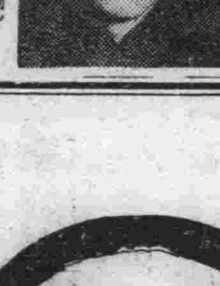

(經理張興周)
新京西四馬路
星星郵票社

原惣兵衛律師事務所

◎承辦日滿民刑訴訟一切法律及行政事宜
◎並應聘常年法律顧問及管理房產土地
◎代理創立各種公司呈請之手續
◎內外特許意匠商標 注册呈請手續代理
◎並右抵觸事件、侵害事件、再審查、評定請求一切、前開之一切懇切、迅速、處理暨鑑定、

律師 原惣兵衛

略歷

現大日本衆議院議員(當選五次)
陸軍大臣指定軍法會議律師
日本辯護士協會理事(日本全國)
日滿法曹協會理事
前內閣法制審議會委員
前日本大學幹事及學生監督
德國柏林米賓爾大學留學三年
勳四等　律師 原惣兵衛
陸軍大臣指定軍法會議律師
律師 法學士 小松久雄
辦理士 律師 隈井亨
辦理士 橋本才次郎
繙譯 馬子才
通譯 馬駿亭
登記係 陳安石

事務所新京曙町三丁目二十四番地長春寺對過　電話番號(三)四七四七
事務所奉天浪速通り二十八番地都ビル　電話(二)三六一一番

中籤買貨一天不要錢

五月十一日起
卅一日止

蒐集今夏流行之浴衣料·及洋品雜貨等

敝店自十一日起、至卅一日止、按下列內容、舉行贈金發還、當籤者於當日將貨欵全數找回、故本月中凡購物者、不拘多少、務請至輸入百貨店爲荘

出售內容

一、出售方法　於出售期間中、將買物價值額兌換劵交與顧客、以便當籤時兌換
一、自五月十一日起卅一日止、於其間以某日爲當籤番號、則凡於某日購物者均得請求發還全額
一、抽籤　本年六月二日午前十時、在百貨店事務所、於警察蒞臨之下執行之
一、通告方法　六月五日於大新京日報、新京日日新聞、及滿洲商工日報登載之
一、發送方法　六月五日至七月四日間行之再貨欵發還、注意非現金、係以百貨店商品劵代之、惟十錢未滿、及未滿十錢之零數、以現金行之、

中央通 輸入百貨店

新京中根齋特許事務所啓

者重要產業統制法業於本年五月十日施行凡應依法聲請許可者於本法施行後六十日內爲之爲期不久倘有欲委敝所承辦手續者請早前來接洽俾便及時籌備外埠見委者來函即答惟請勿延是禱

住址新京東五條通三番地大陸春飯店對過
電話三、五七七二番

信義隆呢絨西服貨店

春夏季各貨特別廉價大賤賣

最新式洋服◎禮服◎大氅◎風衣料
現成男女洋服◎協和服◎男女皮鞋◎洋服附屬令件◎應有盡有◎敝號之洋服手工向蒙各界所贊許今爲酬報主顧計特將各貨一律廉價出售如蒙蒞臨選購則無任歡迎

總店哈爾濱

信義隆新京支店啓
地址日本橋通六三番地
電話(三)四〇八八番

濱江東部五縣劃省 七月間可能實現

【哈爾濱】濱江省內之東部五縣、改省消息、已屢誌本報、玆斷確訊、自中央機構改革後、對於濱江東部甯安、穆稜、東甯、密山、虎林五縣、鑒於省政實行上、實有鞭莫及之憾、故對於一切之政治進行上、發展上均有障碍、查該五縣之面積爲五千七百二十萬平方粁、北部有拉丹哈拉嶺、肯合山嶺之險、又有三江省界之烏蘇里江獨木河附近、興凱湖及密山之綏芬河、況東甯爲極東俄界、對於國防上、甚爲重要、是以設省爲需急事、至於省之誕生、當在七月初間云、

哈市青年訓練所 教育之方針 欽派于大使會蒞臨檢閱

【哈爾濱】爲圖國家造就中堅人材、全國各地故成立青年訓練所、哈爾濱市該所業於五月二日正式成立、入所之學生、現有七十二人之多、每日間照擬定課程、加以訓練、前者欽派檢閱于大使到哈後特赴該所檢閱一切、查在此成立未及一月而有井條如此之訓練深得大使之贊許、玆經該所主任教官、步兵上尉外園實氏之報告、誌之於下、

教育方針 青年訓練之目的、爲陶冶國民性、並强化治安警備力、故置精神教育爲重點、當實施之際、着意於軍事教練、應如何能達成實生活化並武技、而立案教育計劃、

教練之效果、應立即表現生徒之實生活、故按每教練之課目、則必考慮應練成之德性、使其如軍事訓練之課目、涵養共德性、當實施之前、對生徒衛明目的精神後實施之教練教育指導之諸事項、於生徒之日當起居之間練成培養者不在少數、故須於平素留意內務與教練之一致、與指導員保持密切之連絡、又時時教官自身參觀其他之授業時間、留意於生徒之一舉手一投足、努力使內務與教練之一致、

各個教練 調查生徒之身上時、則其約八成爲店員、又七成爲由山東方面之勞働者、故含永作性者頗少、缺欠規律者頗多、此種精神非依特殊之嚴正確實之各個教練、而陶冶涵養、則徒手各個教練之進度雖以迅速、目下僅會得停止行進間之跪下臥倒之要領進度、

戰鬪教練 使生徒涵養實任觀念之性德時、同『自已之都市須由自已之手保護』之信念、故將附與對戰鬪之自信力、如軍隊常持武器、取攻勢期間極少、故利用兵器或身邊所在之事物以熾烈之攻擊精神、能行防禦戰鬪、如是指導之、

陣中勤務 使生徒涵養自守自立的精神、又以養成犧牲的精神爲目的、計劃教育步哨斥候、傳令連絡兵動作之概要、

部隊教練 主要爲密集教練、鑑於本地青年通有缺欠之協同團結精神、以本教練使之協同一致、以圖全體之優美愛護團體、即涵養對社會之責任觀念、

然而本市訓練所之生徒、多有缺欠犧牲的精神者、故予定將本教練强調指導之、

目下班密集教練已實施二三次之進度矣、

射擊教育 如精神之統一周密之着意、本教育所負之處頗多、且武技爲重點、故戰爲門教育中之重要課目、計畫以完成之、且爲實施之予定尙與國軍方面連絡交涉希望於生徒在所間、用空包實包、實施一次乃至二次之射擊、

教育感想 目下之現況、並未發見有忌避者、又於生徒之選定前後、保甲長中亦未聞有忌避者、一依青訓主旨之普及不充分一般尙未理解、如有無關心之狀態、

教練與生徒之體格關係、生徒之體格一般比較年齡發育不爲充分、且各人之體格相差因有過多、故教練實施、發生困難之點不在少數倘將來以同年齡者、編成爲班則、想爲有力之一案、

配屬軍官助教之服務 現在之配屬軍官助教、頗爲熱心服務、然而先任軍官以外之配屬軍官、信爲富於朝氣之中少尉充之、最爲適當、

友邦海軍紀念 江防艦隊準備當日舉行講演電影大會

【哈爾濱】月之二十七日、爲友邦海軍三十二年紀念日、爲發揚紀念之精神、哈爾濱江防艦隊、是日擴大舉行慶祝式（會序已誌前報）二十七日上午八時至十一時、在道外平安電影院、舉行講演大會、同時講師爲田島主計大尉、同時爲使一般人民澈底明瞭起見並映演偉大有聲電影二鉅片一、二十七次海軍紀念日、二、海軍世界大海戰、一般商民可隨意入場聽講觀覽、不加限制、二十八日上午九時至十二時、在南崗亞細亞電影院、由木川中佐講演、同時亦映以上兩片、爲使日人觀覽云

八王寺汽水 日產四萬瓶

【奉天】奉天大北關八王寺汽水公司爲國內最大工場、製造汽水醬油等出品、入夏以來、沿總定貨者、積押一萬餘箱、大有應接不暇之勢、該公司爲應顧客之需要計、日前又新雇用男女工百餘名、日夜分班製造、產量激增、頃據記者到該場調查每日產量四萬餘瓶、可謂清凉飲料界之創開云、

冀東專欄

整頓教育經費 丈量各處學田 ▽究治侵蝕者以振學務△

【玉田】本縣縣府、因近年以來、各學校教育荒廢、經費奇窘、查其原因、當以各校學田、因受政局變遷、致被各經管者、任意侵蝕之故、玆爲從根本整理着想、已決議由縣府派員、按照府存卷冊、分別前往各鄉、認眞丈量學田、倘有證實侵佔者、即行交由本府、從嚴責成、有關經管責任者、照數賠償、並予懲處決不寬貸云、

水漢碼頭夏防綦重 兩路特別加防

【塘沽】本邑警務局、以時値夏防、向著水漢碼頭、繁華商埠之本邑治安、極應嚴加警備、以防患未然、而保商旅安全、故玆者除飭令水上警察、駕駛小軍艇、晝夜加班梭巡、認眞維護河防外、並規定由警察會同保安隊、分別在各街市衝要地方、舉行檢查行旅、以防不虞云、

貧民居留所房 政府准予補修

【玉田】本縣縣政府、前以西關貧民居留所、房屋諸多滲漏、誠恐夏季、雨水連綿、或有倒塌、危險堪虞、故特予呈請冀東政府、撥款修補、頃據奉到示令、准予即時興修、由建設費項下、提支一百二十元並將辦理情形具報等因、當即由縣府派員監修、已行動工云、

規定新度量衡 以劃一致準繩

【通縣】冀東政府、爲利便商民、特予明令施行新度量衡、於二十日特行、明令公佈、度量衡器蓋印規則、摘錄如下、

一、度量衡器具、施行檢定檢查、均依本規則蓋印、
二、檢定檢查圖印、分鑿印及烙印兩種、
三、鑿印分爲大中小三式、計爲三四二公厘平方、
四、烙印分大小二式、大者十一公厘平方、小者六公厘、
五、實業廳檢定用圖印爲治字、各縣市區外加縣市符號、
六、檢定時、認爲不堪使用者、應即蓋銷字圖印、
七、認爲合格之衡器、應加蓋民國年數、及號碼圖印、
八、所有圖印、均由實業廳製定頒發、
九、本規則自公佈日施行、

日貴族院議員一行 便道蒞通視察

【通縣】二十日晨、日本貴族院議員、陸軍中將、小野寺長治郎等一行、於赴華北考察中、便道來京、當即於各界歡迎中入城訪各機關首領、及參觀各名勝、十二時受長官私邸之晏會、由各廳處長等作陪、賓主言歡、頗極一時之盛、午後三時、於極欽感、倍受歡送中、登車赴平云、

拙夫嬌妻自屬不配 歸寧不返亦不是事 王鳳岐控到縣府請求法斷

【通縣】縣府玆據有四區住民王鳳岐、呈控岳家賴婚騙財、緣以王鳳岐、年已四十許、因家無產只靠與人傭工、生性癡鈍、是以尚在孤宿獨眠、近因曆年省衣節食、手中稍有存儲則飽暖即生慾念、輾挨室媒是以憑媒人綁姓、用聘金說妥公店村貧民陳某之女、於去歲八月迎娶過門、奈拙夫嬌妻、自難以償紅粧之願、而久旱午與新婚、討厭處自屬格外煩人、其妻近竟托故回甯、一去不返、而王鳳岐前去迎接、又數次不見、理論亦無效果、竟及兩月、仍杳無音詢、遂即呈控請官法斷云、

綁票殺人犯徒 七名處以極刑

【塘沽】本屬甯河縣政府於十五日奉到、冀東政府令、以經四區破獲之慣匪、綁票殺人犯、宋正歲、劉少峯、郝家福、石立祥、薛和、房安、焦德山、應即判處死刑、當即由獄將該七名提出、驗明正身、綁赴刑塲、執行槍斃、並將是案有之嫌疑犯、當即依法宣判徒刑、及分別開釋云、

哈特市改組說甚是囂塵 市民頗爲關注 江原處長赴京請示機宜 俟歸來虛實可證

【哈爾濱】此次中央機構改革、政治陣容刷新、哈市一般之傳說、特別市公署、有改普通市之說、此說頗爲一般市民所注目、市當局對於此點、雖未得到改組之消息、對此傳說、亦甚關心、又誠恐市民對於改組上、有所反對、該署江原總務處長、有澤事務官、特於月之二十四日早十時、乘亞細亞列車赴京、向中央詳陳一切、是否可證諸二氏歸來云、

掏腰賊犯案有地

【奉天】瀋陽縣公署院內之東廂房、爲財

統計事務講習 已在省署開幕

【奉天】奉天省公署召開務局徵收處之統計事務講習、已於昨二十四日午前九時許、在省公署大禮堂開會、當日參加之講習人員、除指定之省署總務教育民政警務實業土木各廳、並市公署瀋陽警察廳以及二十八縣之統計人員外、並各關係方面參加聽講之人員爲數約達二百餘人、全體着席後、受省署統計主任訓示、然後開始講習云、

協會省聯會未決案 準備提出於全聯會

【哈爾濱】滿洲帝國協和會、濱江省本部、此次召開之省聯協議會、各分會提出之議案、大多數均經大會解決、其中最有討論之必要者、尚有四十件、關該會現已着手整理、以俟完畢、以便於六月中旬召開全聯協議會時、再爲進行表決、而資進行云、

刑事科偵探動員大檢擧 潛伏哈市胡匪一網打盡 連日獲廿九名

【哈爾濱】哈爾濱市內人烟稠密、或往有在光天化日之下及大街之上、乘人忙亂之時、有攔路行搶及以致搶案頻生、槍傷事主之案件、近年以來已發生者不勝其數、事後雖經警廳刑事科搜査隊之捕獲者不尠、其他幸免者亦爲數甚多、該隊爲澈底肅淸市內安甯、於月之十七日起、組織解搜査股長、第一班關班長、第二班關班長、第三班那班長、率領全體探目、以不眠不休之眞精神在市內大行檢擧數日中計捕獲之慣匪致已達二十九名之多、尙有其他三五逃逸者、該科刻正嚴密偵察之中、諒市內之胡匪、由此已一網打盡、今後之治安、定可告無虞矣、

龍江縣編修縣誌

【龍江】本縣前縣長梁維新於上年鑒於該縣縣誌、尙未編修、殊屬遺憾誠有極待蒐集編纂之必要會經推擧地方紳董多名及本署文書股長喬可均、內務局行政股科員王冠三等、爲編修委員、分担進行、現在縣長陳毅氏、於此案甚爲注意日前曾經函知各該委員、仍行繼續進行編修、以顧早日成功云、

瀋縣縣務會議 各股提出案件

【奉天】瀋陽縣公署、本月廿二日上午十時、在樓上會議室、由尹縣長參事官以下各科局股長出席之下、開縣務會議、討論一切縣行政及改革事項、已誌本報、玆於會議席上議決實施之案件如下、

△敎育局學務股提案、（一）關於指導學校村公所警察分所事務上互相聯絡之件、（二）關於學校治安由警察分所或自衛團自安爲維持之件、（三）關於各村普設購置組合、以便村立各小學校直接領取學校用品之件、（四）關於學校公文書類傳遞之件、（五）關於學費減免之件、

△教育局禮教股提案、（一）關於民衆學校課程改正之件、（二）民衆學校擬由學校警察分所村公所共同負責舉辦之件、

△總務科庶務股提出、（一）縣吏員保證速覓送科之件、（二）各局日記、務須詳確記載逐日送達之件、（三）特別勤務務須依照規程處理之件、（四）所屬機關人事異動表送達之件、

△總務科文書股提出、（一）關於統計表速飭呈送之件、

△內務局提案、（一）關於各局令飭村公所購買物品動用欵項時、希事先通知內務局會核之件、

△財務局理財股提出、（一）縣有財產、原無契紙者、應否免稅發給土地執照之件、（二）組織人事相談所並附代書所、

張司令官校閱 各中學校軍事教育

【龍江】第三軍管區司令官張文鑄氏、廿日午後二時、帶領參謀副官多人、在本市兩級中學校門前操塲、校閱各中學生所受之軍事教育程度如何、當時學行術科爲徒手單教練、正步行走、學槍敬禮等、各學生無不精神活潑、顯有尚武之氣概、及至三時五十分始行閱畢而返云、

建設新屠宰塲 勘定地址

【奉天】奉天市當局、爲應市民之需要、對于新屠宰塲之建設、決定最近實現、該屠宰塲之建設地址、已勘定在塔灣附近、現正派員從事測量中、不日即可完竣、經費爲六十萬元、向中央銀行奉天支行借貸云、

阜新縣施行街村制 制定暫行規程

【阜新】政變以來、胡匪遍地、對於村政進行、實感困難、自去歲夏季討伐成功、治安確定、村政得能全般進行、本縣長張遇春氏、又抱定始終一貫大無畏精神、努力進行、應興應革事件、以迄今與其他先進之縣、可稱並駕齊驅矣、玆將阜新縣村政暫行規則誌後、

阜新縣街村公所暫行規則

第一條、本規則依錦州省暫行街村制第四條之規定、暫行街村公所規則而定之

第二條、街村公所、設街村長一名、助理員會計員僱員各一名、街村丁四名、夫役一名、事務較繁之街村、專設會計員一名、

第三條、街村公所之位置、由街市長勘查全村適宜地點後、加具圖說報請縣長許可使定之、街村公所廳舍、以建築租賃、或就原有公產及公共廟宇爲適宜

第四條、街公所直隸於縣受縣長之指揮監督辦理左列事項、

一、整理村界
二、協助警察調査戶口
三、調査村內土地並實地測量
四、協助警察剿緝匪徒及其他犯罪之防止
五、外國人僑民調査及其他特別發生事項
六、獎勵種痘衛生事項
七、發展實業
八、改良農田水利
九、整理義倉穀欵並使其充實
十、修築道路橋梁
十一、獎勵造林園藝
十二、關於救濟事項
十三、關於教育事項
十四、禁邪教
十五、保存古蹟古物
十六、徵收街村之經費及辦理其他街村會議事項
十七、經理公有財產及按年償還債務事項
十八、宣佈官廳命令
十九、執行縣公署委辦事項
二〇、關於保甲事項
二一、關於其他公益事項

第五條、街村長擔當街村軍務並代表街村

第六條、助理員（受街村長指揮）輔助街村長辦理事務、並掌街村會計事務、街村長有事故時代理其職務、助理員兼會計員、須要本縣居住殷實保人二名、

第七條、街村長於每兩個月召開街村務會議一次、街村務會議、以街村長、助理員、典會計員協議員、村董組織之、但過有緊急時召集之、

第八條、街村務會議、以街村長充議長、以助理員、會計員充幹事、街村長缺席時、以助理員代理之、（幹事執行街村務會議之事務）

第九條、街村會議、須有三分之二以上人員出席方得開會、會議事項、取決於多數可否、同數時取決於議長、

第十條、列席會議各員、非經街村務會議許可時、不得連續缺席三次、否則提出會議、另選人員接充、

鮮農精神病發 擊斃母子用火化屍 重傷髮妻損及幼兒

【營口】營口縣第六區西長甸子水源地派出所南方約一里半之遙居住之、鮮農李判守卅三歲、於廿日午後五時半、一時精神發作異狀、奔回自宅操起本杓棒棍一味亂打、當擊斃其五五歲趙氏老母、及其五歲之長男李順禍、擊畢將屍體曳至宅前堆積之木片農芥上焚毀、繼至東南方將其方在水田從事耕作之妻崔春氏應聲而倒當即暈去、致懸猶背負襁褓中甫生十日之嬰兒、村民見李若斯之殘忍暴行、遂馳往報告水源地派出所、籔內部長聞報率部下出張將李捕獲逮所監視、廿一日營口警察署豐增檢事蒞塲檢證、李妻雖略見清醒、但生命已呈危篤現象云、

崇實校增設初級

【通北】縣立崇實兩級小學校長兼教育會長李漢卿、自掌斯校以來、諸般校務急求完整、故有模範校之稱、本年因生徒日增無法收容、該校長呈請縣方增加班次、以免兒童有失學之歎、業蒙批准由五月一日增初級一班、現已正式授課矣、並呈請添設民衆學校一班、夜課救濟一班失學之民衆、聞不日即開始招生授課、若該校長者、可謂熱心教育者矣、

金州鄉紳張氏 銅像除幕誌盛

【金州】鄉紳張本發、慈善爲業、針灸擅長、故濟活人無算、鄉人感之、釀金樹像、於二十三日上午十一時、於金州城南金大道路南側、舉行除幕式當日前來參加者、有大連東西兩商會董事等百餘名、旅順七十餘名、普蘭店、皮口金州各地日滿親友共約三千餘名、車水馬龍、頗極一時之盛云、

市署開學務會議

【奉天】奉天市公署、因鑒於此次中央學制改革後、爲刷新市內各小學校及對於今後學務有所指示計、特於昨二十四日午後一時許、在該署會議室、由教育科召集各學校長等出席參加之下、舉行會議云、

結核豫防及治療

哈利巴 最宜服用！

結核病菌佈滿於空氣中、一旦身體任何部分、如有抵抗力減弱之處、則病菌必附着於此、身體即被其腐蝕矣。其中最易受害者、莫過於呼吸器之粘膜、結核菌侵入此處、則難以洗除之、如是肺、肋膜等處、即刻受感染而起病變。

然而結核已得、當須知豫防之秘訣、此無他即在謀增進榮養、充實體力、縱有幾萬結核菌附着之、使其無進攻之餘地發展繁殖之可能、然其中能謀堅固呼吸器之粘膜、而使防止病菌之隔壁、益形健强一事、乃爲根本之大義也。

爲達以上之目的、魚肝油無時不應當首選、蓋因魚肝油中、含有對人生最關緊要之維他命AD甚爲豐富故耳、服用此油、不但身心得能健全、同時呼吸器對於疾病之抵抗力亦得增强也、然而自來魚肝油之腥臭、服必大量與夫服後易傷腸胃之故、終難連續服用、多半途中止是其大缺點耳、但自一粒肝油哈利巴出世以來所有之缺點捷然一掃無餘。

本劑與歷來之魚肝油比較之、其含量實超過普通肝油百倍以上、同時其糖衣小粒之製造法、亦已研究成功、是以服用少量即獲滿足、且無論何不喜服藥之人亦將毫無厭嫌、而能連續服用矣。結核體質者、腺病質兒童、冷期易患感冒之人、呼吸器不健而欲保持抵抗力之人、其重視本商店發售之「哈利巴」宛如重寶者、蓋有上述之理由在其中也。

有人主張「結核病人一時應服魚肝油四五十瓦」然如服用哈利巴、一日僅十數粒即足矣。

定價 百粒…二圓五十錢　五百粒…十圓五十錢

總批售處　東京市日本橋區本町二丁目　株式會社 田邊元三郎商店　大阪市東區道修町三丁目　株式會社 田邊五兵衛商店

聖魚ニ於肝油　哈（ハ）利（リ）巴（バ）

HV—M—6

東邊宣撫教化工作 收得良好効果

【安東】東邊道宣撫敎化工作、由安東省公署民衆教育館、高綱股長以下七名、及安東縣民衆教育館等合計共二十四名、自三月十八日起、至本月十八日止、共二個月期間、分在安東、莊河、鳳城、寬甸、岫岩等五縣實施第一次敎化工作、惟岫岩縣因特殊關係須延至八月間舉行、此次受工作者計三十七個所、人員六萬四百三十三人、工作人員苦勞異常、計五月六日在莊河、十八日在大孤山兩所舉行童子團査閱、並舉行國民非常訓練、以期養成第二基本國民、該一行檢閱大孤山乃爲最末一日、於烈日之下實施檢閱工作、十九日歸安、該工作之主旨、在建國精神作興、映畫爲一德一心模範農村建設、共四十卷、其講演與各縣縣立社會敎育委員會員協力、高聲呼喊、守自己鄉土、並徹底普及滿洲建國精神、使縣民對滿洲國增加深切之認識、以收絕對之效果、其中民衆注目者爲街村生活改善、農村改善等等、又所餘之輯安、臨江、長白、桓仁、撫松、通化六縣俟岫岩縣工作終了、於八月十日至十一月末止、約三個半月期間云、

市收買萬泉河 正式簽字

【奉天】爲確圖大奉天都市之發展、以謀市民之遊覽、市公署對於小河沿之收買工作、亦逐次具體化、關於收買後對於該地之諸種設施、即提出市諮議會以及協和會奉天市特別聯合協議會議、結果、予以圓滿通過、其收買費爲三十五萬元、分十五個年償還之現經市署及中銀方面折衝決定後、於二十二日午前十時許在市長室由市長以下溝江工務處長、並其他各關係科長及中銀長田支配人等出席之下、當即正式調印、該地此次經市署收買、土地之面積共爲九萬四千六百八十三坪現市公署以收買已經成功、今後對於該地帶之施設上、目下正着手計劃中、務期使成爲市民唯一之遊覽地帶云

何妖物作崇孫禿子

【蓮江口】本埠戲園街住戶孫大嚮子者生有一子、年十八歲、乳名小禿子、素無正業、該禿子因常看跳大神、自已也常學跳神、突于五月十五日午後六時許、竟橫臥地上、滿口胡說、自己打的順嘴流血、且說誰叫你整日跳假神、非打你嘴、打歪了不可、說完自已就打自己的嘴巴、一時觀者盈門齊喊怪事、當科學時代、本無神鬼之說、然該禿子、如無邪祟附身、焉能自打自己、此理殊不可解云、

假大石橋娘娘廟會 協和會準備大宣傳

【海城】滿洲帝國協和會海城縣本部、前會主催、大石橋迷山鎭、娘娘廟會、當假滿鐵俱樂部、開準備委員會、屆期施行種種工作、以期便利香客、茲將其預定行事誌下、

一、無料施療捨藥、
一、放映電影、
一、設置休憩所、
一、設置公衆電話、
一、發賣紀念宣傳畫片、
一、設置紀念蓋章、
一、設置電氣廣告塔、
一、設置無料飲水所、
一、利用飛機散佈傳單、

上水道按設者 哈市現有三千餘件

【哈爾濱】爲保哈爾濱國際都市之中五十萬人民之健康、與傳染病症之發生起見、都市建設局、在上年中急速建築上水道、幹綫水道局已竣工、査水道未成以前、市內之銀行、會社、飯館等之人烟稠密處、多飲用舊式水井之水以致發生病症者、不在少數經該局之勸導、現在按設上水道者、市內已達三千百件完畢者二千五百件、其中以日俄人爲最多、而我滿洲國之商民亦可急速按設、不但飲用便利、與衛生亦有莫大之關係云、

縣城署召各甲 開編消防會議

【雙陽】縣城警署長沈玉芳、縣城保長馬忠弼、於月之十八日、假縣城保所召集各甲甲長、以及所屬各牌牌長、齊集開訓示指導消防、并編班長分爲全縣城、司機運水兩部份、計四組、每組司機者三名、運水者十名、每甲抽撥民夫五十二名、以四甲共抽撥二百零八名、聞詳細正式編竣、再行續誌云、

街署準備招魂祭

【龍井】本月廿七日盛大舉行之招魂祭、負其準備要務之延吉街公署目下正積極忙碌中、於廿日與龍井街公署聯合開備準備會議、以期當日之萬全云、

鑒於試種成績之佳 增闢苗圃

【龍江】縣公署內務局實業股、爲實地試驗改良農產起見、曾於去歲在屬境大道三家子屯、設立一苗圃、種植蔬菜地瓜等類成績極佳、茲爲擴充、並實施農產物起見、擬於昂昂溪紅旗營子及大坑屯、各增設苗圃一處、除種蔬菜等類外茲擬種植小麥、大豆、穀子等農產物、資作改良之基云

娘娘廟會演戲 路局售半價票

【呼蘭】古曆四月十八日本縣娘娘廟、每年例有廟會、四方前來進香者、都不下數萬人、頗極其盛、本年廟會定於古曆四月十六日至廿日演戲五天、並放映電影、演放日本花砲等、以助興趣、哈爾濱鐵路局、在此期、對於由三棵樹興隆鎭、海倫、綏化各處赴會之遊客、發行半價之車票云、

其愚何極 雷霆之下縱火焚房 延及鄰右幾成巨災

【承德】市外、距市廿里双峯寺、平窪溝住民王某父子、因家事發生口角、王父當於盛怒之際、陡起不想度日之愚念、將自己草房三間、用火點着、放看光亮、俟該鄰右知曉、火勢已起、並連累鄰居、房屋兩間、幸虧全村蜂集捕救、未釀成害、嗣由百家長、報告公村所該村長即將該王某傳至問訊、自供緣由、備文送交警察廳、聞該廳將王某綑綁禁押、一面傳其家中之人、調查詢問中云、

伊等稍爲斂跡、惟警察當局深恐陽奉陰違、仍然密秘售賣、故於廿日晚十句鐘、南門高分所長、率領警察四人至斗母宮胡同金高麗處檢查結果並無違禁物品、搜查歷一小時許始行完畢而回云、

嚴密檢查嗎啡館

【龍江】本市素有朝鮮人私設嗎啡館多處屢經警察當局嚴密査拿、而

劉省長莅建視察

【建平】縣自接省長劉夢庚氏巡視各縣通知後、即設行轅大滿號、迨本月十七日午後二點、原途設有崗警、經縣長、參事官率同各科局職員、及學商民衆各團體、迎迓於南門外、約三點始見省方汽車開至、當經迎迓者、向車上行最敬禮、即省長下車進城、下榻行轅、稍事休憩、即經縣長參事官、率同全署職員、叩謁機宜退出、於次日十八日省長代同隨員、親到縣署各科局、逐一考査各政、成績甚佳、省長、秘書官、均致有訓詞畢、即赴師範、男女兩級學校、考査成績優良、向師生等、致有懇切、奮力建國精神、之訓詞、全體歡欣、或午后、又帶隨員、檢查苗圃、警甲、當場向縣長、並參事官、及各科局職員、並學商民衆團體、有最後訓詞迨次日、十九日即往新惠縣同日晚五點、返建、仍宿行轅、於二十日、早八點、經

火警頻仍 亟宜設法防止

【營口】廿一日早八時許通惠門楞嚴寺東牆外堆積之秫稭、突然烏烟瀰漫、烈燄飛騰、寺中百餘名僧人、聞警一時總動員馳往捕救、頓時即熄、日來埠內火警頻仍、推厥起火之原雖不盡由行人拋棄吸餘之烟頭所致、約言之、亦在統計之半數、望有司當局、援鄰縣蓋平之禁例、行人不得在街頭吸烟、庶可防患於未然云、

地方聯盟童子團 定期行野營訓練

【安東】莊河縣童子團地方聯盟、茲經擬定自七月中旬起亙一週間、在莊河縣城郊外舉行童子團野營訓練、以期強化徹底、而圖謀童子團訓練向上、刻正加緊準備中云、

時疫流行 住民應注預防

【龍井】近日延吉及龍井市內、各種傳染病流行中、其中以赤痢患者爲最多數、現已延吉方面死去者達十餘人、目下警察當局已出動實施消毒工作、向冀街民之特別警戒爲要云、

錦鐵路局管內舉行 愛護村會

【錦州】錦縣鐵路局、爲與滿日軍關係各機關及彼此相互並愛護村鐵路局密接連絡一方並說明今夏青紗帳起之對策、及愛護村指導年度行事愛路功勞者之定期表彰於左開地點舉行春季愛護村大會、

五月廿日　奉天總站（皇姑屯警務段管內）
五月廿一日　撫順城（淸原皇姑屯警務段管內）
五月廿三日　承德（葉柏壽承德、赤峯警務段管內）
六月一日　錦縣（大虎山彰武、河北、錦縣、山海關、金嶺寺警務段管內）

建國紀念運動會 縣公署籌備舉行

【海城】縣公署、前奉省令、爲舉行第六回建國紀念運動大會及奉命後、當即着手籌備、組織委員會、分系任務、共舉行日期、將訂於五月三十日、仍假省立師範學校體育場隆重舉行云、

有公會之統制 各輪船商昨年均獲利

【營口】營口輪船公司、客歲爲避免同業互相競爭起見、曾組織航業聯合會、並規定運輸客貨總額共同計算之新辦法、結果所獲實益匪尠、而各公司亦均利益均霑、比較三年度相差懸殊、茲將昨年各輪船所得損益誌下、日昌（五四五五元益）、鎭源（一六四五四元損）、榮興（一六一七元益）、海昌（七二七六元益）、來興（四〇二二元益）和順（九二一九五元益）、隆順（七五二一八元益）云、

國防婦會 双城縣設支部

【哈爾濱】滿洲國國防婦女會、自成立以來、對於社會之工作爲數甚多、已爲各界所贊許市內各分會、先後成立者、已達十餘處、各縣之分會、向未成立、双城縣內之官民有鑒及此、決成立分會、訂於二十二日午後一時、舉行成立式、會員現已達六百名參加者非常踴躍、哈支部李關奉廛理事、野山主事、前往參加結成式、並分會旗授與式云、

電燈放光 昏暗化作明區

【延壽】本縣地處偏隅、市內向無電燈之設備、近經縣長參事官同指導官每商議建設電燈、各項欵額暫由縣內籌措、業於五月十六日按設終了、試驗放光、成績優良、光線充足、於五月十九日實行開燈將來夜間行路者實覺便利多矣、

警局施行大掃除

【雙陽】縣公署警務局同公醫院、協同縣城警署、於月之十五日起廿日止、實行縣城春季大掃除檢査全城各戶、對於衛生淸潔、飮食起居生活、均指示詳切云、

奉天法院旁聽記

妻吸紙烟疑她不貞 燒火棍下王氏傾生

有那全城開原縣人現二十七歲、娶妻王氏、康德三年舊曆十月二十日下午六時在場園工作之餘、進作休息、見王吸紙烟、當詢烟從何來、王答稱係大司釜李國林贈與、并因王曾將棉被借與李某、在此嫌疑重大之下、那全城大發雷霆、顧用木質燒火棍、擊傷王氏額角不意寃家路窄、翌日早九時王氏竟因傷身死、那全城乃自行報告本管分所、轉送開原地方檢査廳、偵査屬實、起訴同級法院結果、到處徒刑三年六個月、該犯不服、上訴奉天高等法院、經審判長陳指名、開庭審理、茲將筆錄記下、

問、那全城多大歲數？
答、二十七歲、
問、那縣人氏、
答、開原縣人、
問、住什麽地方？
答、住第六區二道房村、
問、你是作什麽的呀、
答、我是莊稼人、
問、你家都有什麽人、
答、有父母、兄弟、兒子、
問、有多少財產呀、
答、有八日半地、
問、因你犯傷家人致死罪、經開原地方法院、判你徒刑三年六個月、你不服上訴本院、請檢察官陳述上訴意旨、

檢察官金常明、起立陳述意旨、本案上訴意旨、詳載上訴理由書內、

審判長問（那全城）你將上訴理由說說吧、
答、去年舊曆十月二十日、我在場園打場、因木銑把壞啦、進屋收拾、看她（那王氏）抽烟捲、問她說是大司釜給的、并有她把被借與大司釜一床、她因我問她不願意、她把我小便揪住、我一推燈也滅啦、不知怎的、她腦袋撞一個包啊、
問、王氏過門多少年啦、
問、有孩子麽、
答、有一兒子、
問、你們男女和睦不、
答、和睦、
問、王氏守規矩不、
答、守規矩、
問、大司釜叫什麽名字、
答、李國林、
問、在你家住多少日子啦、
答、六七個月啦、
問、李國林、品行怎樣呢、
答、他是跳大神的、
問、與你女人、有說道麽、
答、麽有、
問、你是那一天、打的你女人呢、
答、去年舊曆十月二十日陽曆十二月四日、
問、在甚麽時候打的呢、
答、晚六點鐘、
問、就因借被口角啦、
答、王氏還說大司釜、給她一棵煙捲呢、
問、誰先打誰呢、
答、她先把我小便揪住啦、
問、木棒有多長呢、
答、有這麽長（用手一比約三尺）
問、在什麽地方打的呢、
答、在裡屋打的、
問、打幾下呢、
答、一下也麽打呀、
問、那麽她頭上的傷、是那來的呢、
答、那是撞的、不是真有心打她呀、
問、你是有意打死她嗎、
答、麽有、
問、木棒子、怎到她腦袋上啦、
答、當時燈滅、我也不知道怎打的、
問、有人拉架麽、
答、趙金祥車夫、拉架來呀、
問、你有打死她的意思麽、
答、麽有啊、還有一個吃奶的孩子呢、
問、有打傷她的心吧、
答、也麽有啊、
問、當時死的嗎、
答、第二天早十點死的、
問、請先生吃藥麽呀、
答、因她早就有個迷糊病、吃藥也來不及啦、
問、是你自己報告警察投案的嗎、
答、是、

檢察官金常明、起立陳述意見、本案原審量罪處刑、并無不當、請貴院維持原判、

指定律師董振華、起立辯護、本案查閱卷宗、上訴人事前並無傷害意思、事後自首、原判過重、請貴院原判撤銷、另爲適當判決、

審判長宣諭、本案今天辯論終結、候判、畫押下去吧閉庭、

何必常患 背痛

五十年之成績

第威德製藥公司所製全球五十餘年百試百驗之成績、遂敢擔保凡患 背痛 腰酸 風濕 骨痛 骨節筋骨疼痛 遺精 便濁 小便赤熱 小便短少 膀胱便溺等症者、一服第威德補腎丸立即愈好、此丸在中國全國備受各界讚賞、威稱靈驗無比、國貨界所患病症曾經他藥醫治、皆無能爲力、服第威德補腎丸後、即獲愈好、請即向東三省獨家經理營口源來盛洋行採購試服、閣下亦能獲此同樣效果也

第威德補腎丸

請留空盒

每小空盒十個換本牌香烟一小盒
每小空盒廿五個換美人畫片一張
每小空盒六十個換四季畫片一套（共四張）（即十五個小空盒換一張）
買本牌香烟兩大包（二百五十支裝）贈美人畫片一張

GBS-1

兜安氏補血清毒藥

花柳皮病小則損名譽大則喪生命且有絕嗣之憂兜安氏補血清毒葯功專清毒對於花柳梅毒濕疹膿瘡及一切皮病服必有效誠自療之良葯

上海兜安氏西藥公司啟

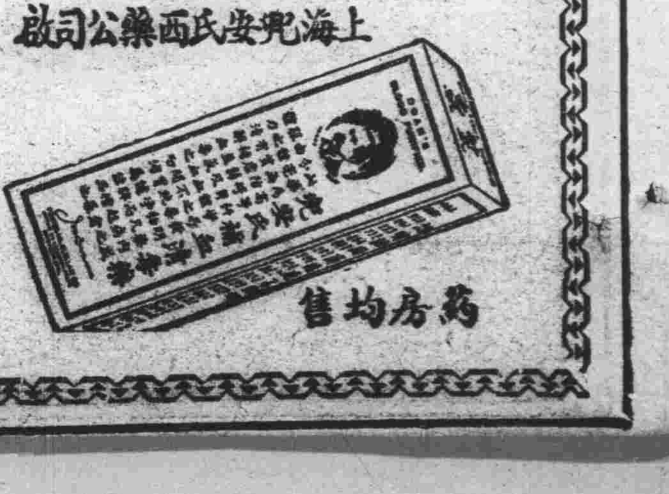

藥房均售

黃昏

林丁

如果把夜比作情婦，黃昏應該說是情婦的侍者，對於這樣一個俏麗的侍者，有時我愛她更甚於她的主人。

『夕陽無限好，祗是近黃昏。』對於這位偏愛夕陽而遺棄黃昏的詩人我沒有什麼實辯，生氣的是那些蒼蠅的人，見你這麼一嚼，他們便也跟着嚼起來，還有點滑稽，而且有點可憐，据我推想當初這位詩的作者，在夕陽下還拖吻着他的太太，可是下一剎就得踏上迢遙的征途，所以有這樣的句子。

我們都知道，黃昏是處在白晝與黑夜之間，她一隻手牽着嫣紅的夕陽，一隻手牽着淡黃的月亮，而她一身兼具兩者的美。她沒有白晝那刺人目眩的光芒，和連一根游絲也放不過的嚴刻。也沒有夜的凝重，夜的沉寂，那種冰冷如死屍樣地怕人氣氛，她是這兩者之間一座若隱若現的橋樑，這橋樑是飄忽的，朦朧的，像夢裡的歌聲，霧里的花影，綽綽約約而不可捉摸。又像一個飲到半酣的人，她是界于醉醒之間，這是一種極好的創作境界，雖然我們天天與她見面却從來聽不到她來時的步履，望不見去時的背影。

黃昏如此可愛，而她在文學作品里却是以另一種姿態出現的，尤其在舊詩詞方面，十九是作為抒寫愁悶的陪襯，這里把個人記得的寫出幾首：

紗窗日落見黃昏，金屋無人見淚痕，寂寞空庭春欲晚，梨花滿地不開門！
——劉方平，春怨。

監宮引出暫開門，隨列離朝不是恩。銀鑰却收金鎖客，月明花落又黃昏，
——杜牧，宮怨。

斑斑羅袖溼啼痕，深恨無香使返魂。荳蔻花存人不見，一簾明月伴黃昏。
——孟淑卿，悼亡。

柳枝交影鎖長門，嫩色曾沾雨露恩，鳳輦不來春欲盡，空留鶯語到黃昏。
——段成式，折楊柳皷詞。

白鶴嗷以哀號兮，孤雌跱于枯楊，日黃昏而絕望兮，悵獨託于空堂！
——司馬相如，長門賦。

詩里的主人公，差不多都是帝王宮中的嬪妃，在白天她們還可以隨便在御苑繞個圈子，還勉強耐得過，可是一到黃昏，那臥聽南宮清漏的滋味，漫漫長夜的孤寂，便擁上心頭，『梨花滿地不開門，』是多麼淒涼透頂的句子呵！

對于黃昏，我當然沒有像宮女那樣害怕，但像蝙蝠那樣喜歡得在她的懷里飛舞，似乎又有點輕狂。每天，除去在她懷里的一剎那，人總是被許多雜事忙碌着，不安定的，每天，在被詩人讚為『無限好』的夕陽離開這世界時，我便合上書頁，或擱下手中的筆，踱到窗下，憑着窗台幻想，我心靈和身體完全解放的時候，我的眼雖然什麼也看見了，其實可以說什麼也沒有看見。幻想如一隻無羈的燕子，一縷輕烟，隨時變幻着。等我從幻想的世界里回來，黃昏已經爬到我的窗下。像一隻褐色的貓兒偎倚着我的衣角，馴靜溫馴地伏着，給我以無限的驚喜。

有時，我倚着窗子，不是幻想，而是無意義的默數從我眼前飛去的歸鴉，這一點閒情，不能不說是黃昏的賜予。

我知道，這世界還有另一部份人，這種人是被文人認為粗俗不值一提的，然而他們比我更愛黃昏，他們有的從工廠的大門裡湧出來在昏黃的暮靄里，拍一拍身上的煤灰或是麵粉，綿屑，他們有的扛着鋤桿，在阡陌間行着，邊在談着田里的收成，邊在望着邨里炊烟這種輕鬆舒適的心情，不是一天中金黃的一段嗎？

文藝

槐花又開了

殼子

那路旁的槐花。當春末夏初，槐花盛開的時節，那掛在枝頭一串串的白花，眞有說不出的美。

乍看，花朵是白白的，而隱隱地又可看見有綠，有青……。你不要說它沒有一點美的氣息那香味是一陣一陣的它不使你心醉只叫你怡悅我在街上踱着，兩旁盡是些槐樹。一日沒見，就放出這些花來？

啊！樹底下，我腦子一閃瑛妹揚着手，瑛妹妹穿着白外衣在幾串白白的槐花下跳躍看。我底頭昏了，白的，一串串的，一片片的，我忽然要跑過去捉住她，但眼前漸漸地黑上來，我只能看見幾片黑綠色的小樹葉，我只能……甚麼也不見了。

『凌哥！給我揪那一串兒！』

我的眼模糊了我的眼含着水。

一條小河的一邊，有很長的一排矮槐樹，到了初夏，就開着許多的花，靜的時候如果在那兒散步，便有一縷清野的香氣滲入你的鼻孔裏瑛子，我一個四歲的小妹妹常常隨我跑到河岸上，為的是摘幾串大的槐花帶回家去

『凌哥！給我揪那一串兒！』她上下跳着，好像也在摘花，但只一聳一聳的，小手並沒抬來起。我揪得一串大而白的的時候，她就很有趣地笑了，這小人兒在滿開着花的槐樹下在清芬的氣氛裏蹦跳。

我沒留神將幾棵花朵抓落了的時候，她就鼓着嘴嚷道『別把它們都弄碎了呀！』她彎下腰去將落在地上的花朵一一的拾起來，放在小手心中。

這一年，也就是大前年，她病倒了。偏偏在槐花將開的時節。

我親親她紅紅的小臉，她只是不開口。

『瑛！』我忽然想起來，興奮地對她說『我給你揪點兒槐花去吧！白白的！……』

她的眼一閃，似乎在說話了。我知道她一定是說『我也跟着！』但，她身子一動也沒動，她實在一絲力量也沒有了。

『讓哥哥自己去吧！快！』

我說着急忙欠起身來，跑出門去，回頭望望她，說：

『等着吧！』

我不知她是樂還是恨。

一把芬香的槐花握在小瑛子手裏。

她底目光只是直怔怔的射着槐花『小瑛子這樣喜歡槐花呢』我心裏想，握着槐花的她，使我底心稍稍放下：『啊！』我猛然聽見母親的叫聲『孩子起瘋啦！』

小瑛子，躺在床上的瑛子底小臉更紅潤得像一個熟透了的蘋菓，小胸脯一起一伏的，手也在抖，握着的槐花在跟着亂抖。我吃驚了，多可怕呀！眼直怔怔的，但我不知道她在看甚麼。那槐花一晃一晃地刺着我的底心，我知道不尋常的事發生了。母親吓得臉色慘白。她不放下那槐花，那花的擺動呀！漸漸地，她身子底抖動小了，接着我聽見幾聲奇異的輕輕的叫聲，她，我親愛的瑛子妹妹合上眼了。

而今，我走在街上，路旁的槐樹的花已經開放，好像今年開得特別的茂盛但，每一串，每一花朵都冷冷地威脅着我，它，它們都嚴酷地瞪着我。它們更以它們慘白的花，織成瑛子妹妹的樣子……不！我看不見瑛子妹了！我不要看！落吧！你！落吧，我不要看見你的殘瓣！

書評的範圍

常凡

『書評』和『批評』不大一樣『書評』的『品』在我看比『批評』要低一等。同一個批評原理應用到批評及書評上也因之而異。書批可以說是批評的一種，但它不就是批評。批評的視野較書評的廣大，假若容許的話，我願這樣說，批評所着眼的是作者的整個精神活動，是比較抽象的理論，是從一部作品或一個作家來闡明一種文學批評上的學說，書評却不必這樣多，它只是着眼一本書就夠了。書評也許要有理論，它也許是根據某一點理論來評騭，但他却不必直接來稱引一個寫書評的人當然需要一個批評家所有的基本知識與訓練，雖然他不必如後者那樣淵博，精深。寫書評的人在批評理論中找到觸發他心思的一點，他即可以根據這一點來論他所要論的書。

他要完全以那本書為中心，我們還可以如此說，在達到評價的問題之前批評家和寫書評者不妨是一樣的，他們都需要了解那作品的作者創作的歷程。但過了這一步，他們便要分歧了，因為他們的對象不同。批評所注意的是大的，書評者不妨是枝葉瑣細末節。更有一點批評家寫他的批評有選擇，書評者無選擇於評也許可以任他的心靈去探險，神遊且偉大的傑作之中，書評者却沒有，批而不該有這種特權。若干新作出版了，這就需要書評者來趕忙看了，將這些新書不論好壞，告訴給讀者，那些書值得他去購來讀，那些書不值得他花費精力與財力。那些書有什麼可取，那些書有什麼可議的地方。說的更簡捷一點，書評者的職責與本分只在向讀者推薦什麼新書該讀或不該讀。因此，在表面上看來書評者與讀者的關係似較密切，也因此，許多書店以書評者作它的活廣告，但書評者的工作，在現代的文明中的確是最需要的工作。各類的書籍都在大量地出產，讀者需要先有人來代他閱讀，代他選擇。這就是要書評者來効勞了。

所以，有時，書評者雖欲像批評家那樣去仔細玩味一部作品，儘量去神遊，然後字可句酌寫出美妙的文章，事實上却是不斟能。他沒有那餘暇，而他的工作也沒有那樣高超。他僅需要很簡單明白地告訴他的讀者，正如書評的格式所示，某書某人作，出版家，定價若干，出版年月以及頁數，然後再更進一步告他說，這書如何值得你來讀，或竟是一個警告，這書不值得你破鈔，當然，我們還期望書評者的工作比這作得少商業化點，少消極點，然而事實所限，恐將只能如此。甚於此者，我們只能期待之於批評家了，我們再補充一句，批評當『文』，書評却當『實』。

就事實說，容我很獨斷地答覆這問題書評很難說是靈魂的探險。雖然，書評者很想有這樣的企求。

論看法（下）

騎士

但要想養成一種正確的『看法』，或者說，要想培養出一付正確的『眼光』，却也不是不可能的事，不用說，首先得除去自已那付有色的眼鏡，—是自已注入眼中的沙子，然後多觀察，多體驗，多接觸現實生活，不論遇到一件什麼事物，要多方面的去思索，去探討，前後左右，上下四方，歷史的線索，理論的邏輯，要盡可能的加以透視，或者能還出牠的本來面目。譬如看報，因為現在報上很少眞實性的新聞，於是便生出種種不同的看法：有人從新聞的反面去推測事實的眞象，有人從側面去看牠的剪影。你若專看正面，未免忠實得有點過火。所謂會看的看門道，不會看的看熱鬧是也。但會看與不會看，處處與一個人的學養經驗有關。經驗多了，學養深了，觀察起事物來，自然也愈益正確，孔子登泰山而小天下，這在他固然是一大進步，但他若有機會去登臨喜馬拉雅山，泰山在他的眼中便渺小得不足道了。河伯見大水驟至，即臨河興嘆，若教他去浮海泛洋，不知他又將如何的驚訝呢！

大而言之，世間所謂文學，科學，宗教，革命，主義，宗派。……都基于各人的宇宙觀，人生觀乃至各種不同的觀點推演出來的。但觀點雖有千殊萬別，歸納起來却也很簡單：一部份人戴的是動的眼鏡，去觀察事物，而另一部份人老是配着老光的片子，進化與保守，前進沒落。都是這兩種鏡子在作祟。於是慨人心不古者，就提倡以道濟天下之溺。維持風化者，只着眼在娘兒們的裝束上，剔來挑去，風俗便會純良起來？井底之蛙，看不見天地之大，江河之廣，限於自己的生活環境，原也不足深責啊！

西大街（二）

白華

最初總以煤舖趙掌櫃那句『人生在世』或『世道艱難』一句話起始，接着是由醫生老秋把日間從小報上記下來的一些新聞報告給大家，自然總不外姦殺擄偷一類食色的趣聞，也許附帶說到×軍隊在何處被打退，或×酒樓女招待的艷事，說到生活問題，趙老板便撚鬚沉默一會，然後才以莊重的語氣解說現社會的不良和險詐，歸結是把這罪惡的責任推到他人身上而說明自己是人類中最良善的人。

然而今晚的程序突變了。起始就以老秋：

『喂，喂，眞新聞呢！誰料到的呀？』

這幾句出乎人意料之外的話，像一把鞭子將大夥懾震住。

『什麼呢？又是那國地震了？』趙老板像飽經世故的樣子，故意透着怪安靜的，彷彿這新聞他早已見過幾百次以上。

『喂，木匠駱駝來了嗎？』老秋極力把聲音放得低矮，似乎不留神會讓話溜跑，兩隻圓鼠眼不住向外張望。

大家的腦子皆在回溯駱駝的型像，想從其中抽出一點可怪的東西襯合這件新聞。李麻子也不由得湊到附近那條桌上。

『喂！你猜駱駝—嘻嘻—為什麼近來這麼舒服？』

這個疑問是多餘的，回答是一片更靜的沉默。故事的開展還是需他自已繼續下去的。

『原來……』彷彿底下的話頗難出口，可是又不能不說了『原來咱駱駝靠着翠蘭吃飯了嘿還是好靠山呢！就是這裏的二營營長……』微一伸靠窗的二指，點點對面的那座長擋。

底下的話似乎不必說，大們皆可明白了，但另一種慾望反使聽者對這更生細追的趣味。

『老秋，這是眼看還是耳聞呢？怕駱駝不至這麼下流吧！不過也……』趙謙詳老板仍舊保持忠厚之道，儼個反解

『這倒得請老秋解解頤呢李麻子在火爐上吸着一鍋烟吧地，噴出一口濃霧來，較前有點精神。

『嘻，老秋可不是造謠的人，這有眞贓實據，賴得誰來？』

五分鐘的沉默。老秋在考慮這件故事該如何述說，外面一些紛亂，羊肉舖馬三爺正從外面進來……

『喝！怪熱鬧的，大夥有什麼好新聞聽？』

大家的眼睛向他那身胖肉一閃，馬上又恢復了原狀，誰也沒哼聲。

『嘿，有證人了老馬，許知道昨天永南飯店的事？』老秋一手抓住馬三爺的肥胳膊。像要把那身白肉擰下來

『唔！歪行子貨，沒大提可惜那副頭大漢子骨胎！』

於是被人渴望的故事掀露了：

在兩天前，南城外頭永南旅店發生了一件趣事，一個妙齡的少婦在深夜和位身體魁梧的男子同宿在飯店內，深夜安眠之後，那男女竟吵打起來，男子在氣憤下掏出短刀把女的砍傷了，弄到警局，那男子認賠償醫藥費二百四十元，當夜釋放了。報紙的口供寫得很明白：……那男子即係×二營長和吳翠蘭……

老秋一口氣說完這段話，又掏出當日的晚報作個證明多時無聲，大家皆從這段中回憶當時事件的情形和味道，又五相商討一番，覺得興盡了，便嘻哈地一鬨而散把熱鬧的中心移到那條黑窄小巷附近，想發現方才那件新聞的更切實的材料，像一羣飢貓在暗地窺捕老鼠，眼巴巴望着那座汙狹的小門。

夜漸深沉，涼風從高空掠下來，吹打樹葉拍拍的響人多感到沉重的疲倦，極思困睡，舖店這時亦陸續下幌關門，一天的戲劇唱完了，街上冷靜如殭屍。

一隻雪亮的汽車從街口拐角處駛來，蕩起一陣浮土，又消失在另一端的黑暗中，彷彿一切皆如曇花驟現，便又馬上失去存在。（完）

母

鶴見祐輔著 關雅彬譯

（128）

『家裏果眞做起買賣，阿進和幸子心理不知怎樣？』

朝子如同碰到意外事情一樣，忐忑的很。她更怕減却阿進的自尊心，因為她歷年希望阿進的，是他將來帶有昂然的武士風度。

『費盡努力心血，不是教導阿進成個有聲有色的政治家嗎？為何還使他養成商賈的卑怯根性？』

她又想起因為教育阿進，自己讀過德川明治兩代的志士一些傳記，明明寫著熊澤蕃山西鄉隆盛，都是輕金而又重義氣的。自己既是阿進的媽媽，那好同一般市儈們爭奪蠅頭之利呢？

『這個打算仍不妥當！』

她的心一時焦燥而且迷惑了。

雖然她賦性聰明，畢竟吃虧學問有限。她腦子里竟不到和德川封建時代不同的新時代，眼看就在三四年後出現了。還瞧不透一時代是要有一時代政治家的。

期待兒童劇本出現

志滿

兒童文學的目的，一方面給兒童一種心靈上的娛樂，一方面是使兒童得到生活的路子。童話，故事，小說，傳說和詩歌，雖也很能夠表現出這種功能，但總不跟戲劇來得眞切。倘說童話故事是指示給兒童生活的方針，那麼，戲劇可說是使他們這種生活再經過一次實際的練習。且戲劇本是綜合的藝術，對於兒童身心發展上，當然更可以免掉畸形的狀態，而收到完整的效果。所以，兒童劇在兒童文學裏，較一切童話或故事等都來得重要。

兒童劇不但在客觀的條件上是佔着兒童文學的主要位置，即在兒童的本身上也是很需要這種滋養的糧食的。

兒童差不多是好動的，善於摹仿，富於想像的，兒童劇便很能適應並加強他們這種天性的發展。所以兒童對於他們自己的劇，尤其是扮演自己的劇，均能感到濃厚興味。

兒童劇在過去也和一切兒童文學的門類一樣，並未得到過大人們的重視，現在才有些人承認兒童劇的價值是超越一切兒童讀物之上了。不過坊間所出的兒童劇本雖有三四十種之多，但嚴格說來恐怕連一本也不是我們理想中的讀物。這些劇本的內容，不是强害兒童的腦子便是封建的意味太濃，令兒童讀了無形中受了它的毒害。再不然便是以成人的見解來規定劇本的內容。至於文字的艱深。措詞的枯燥那還是小事。拿那樣的劇本，來享受天眞的兒童，共不爲兒童所接受，當然也是意料中事。

我們知道，兒童決不是成人，也決不是成人的縮小，兒童有兒童自己獨立的生活，兒童有自己幽美的天地。

假使不熟悉兒童這種心理，儘給他們裝進一些他們所不喜歡的東西，强令他們去咀嚼，無疑的，這是給了兒童一種毒害，簡直可以說是兒童的罪人！

坊間所出的兒童劇本，也並不是完全一無可取。如周作人譯的『兒童劇』，適夷譯的『灰姑娘』，還有錢耕湘編的『小蝌蚪』，措詞和取材上，都還合乎兒童的心理，不過所缺乏的是劇的中心意識一個缺乏中心思想的劇本，它給到兒童們的印象，往往是極其糢糊，不能令兒童感受到眞切的實益，不能不說是美中不足。在這三種劇本裡邊，我認爲比較滿意些的，還算是『小蝌蚪』。

總之：一個完善的兒童劇本，應該要有中心的思想，要有領導兒童的志趣，要富於兒童的想像和情感，還要合乎兒童的環境，不違背時代的精神。

我是一個中學生了，我和一般小朋友們一樣期待在這不遠的將來，國內就會有這樣的劇本出現。

兒童的責任

劉厚嫻

我們雖是一個小孩子，但也是國家的骨幹！將來要負很大的責任呢。

我們怎樣才能負起這種重大的責任呢！如果願意擔負的話，請照下面幾點去作：

（一）要有豐富的學識——我們兒童不是生下來就有學識的，我們在求學時要努力求學，要多看對於我們有利益的書，要留心國家大事，照這樣才能有豐富的學識。

（二）要有健康的身體——有了學識而身體是軟弱的，所以我們要有健康的身體以便爲國宣勞。

（三）要有清高的道德——詩經上說『樂止君子，邦家之基』，就是君子有了好的道德，家庭和國家就有良好的基礎了。

我們有了好的學識在外交上軍事上，不會失敗，有了清高的道德，則國泰民安，有了好身體，而忍苦耐勞，捨身疆場爲可愛的新國犧牲。所以我願意諸位同學本着以上三件事去作，使我們新國要變成一株常綠的蒼松，而開了永久燦爛美麗之花呢。

小朋友們應該知道的 發明小常識

（一）潛水艇和魚雷——一八一〇年，美人富爾敦發明潛水艇和魚雷。

（二）汽機——汽機是英人瓦特於一七六五年發明的。

（三）輪船——輪船是美人富爾敦於一八〇七年時發明的。

（四）火車——火車是英人斯蒂芬遜於一八二五年發明的。

（五）電車——一八七九年，德人西門子發明，後來美人愛迪生也發明了電車，且較西門子簡單。

（六）望遠鏡——望遠鏡是荷蘭人翰李石希於一六八八年發明的。

（七）地心吸力——地心吸力是英人牛頓發明的。

（八）X光——一八九五年樂琴發明的。

（九）顯微鏡——顯微鏡是荷蘭人安東李芬霍發明的。

（十）炸藥——炸藥是瑞典人諾貝爾於一八六四年發明的。

（十一）鐘表——鐘表是意大利加力雷奧發明的。後由荷蘭的天文學家富君斯繼續成功的。

（十二）照像器——照像器的發明者不祗一人，起初德人沙特資於一七二七年發明感光藥品，後法人周士夫尼布士，發明照像器的雛形，在一八一四年到一八三二年，法人魯意達體爾才成發明照像器的成功者。

（十三）礮——礮是德人克魯伯發明的。

數幻個一

???????

這裏有一個幻數142,857. 小朋友試用3乘之，把所得的積細細地和幻數比較一下再把這幻數用2,6,4,5來乘每個乘積所包含的數字必和幻數所包含的數字相同。但如用7乘之，則積數中沒有幻數所含的任何數字，更是奇妙。結果如下：——

142857×1=142857

142857×3= 428571

142857×2= 285714

142857×6= 857142

142857×4= 571428

142857×5= 714285

142857×7= 999999

小朋友們

怎樣使我們的生活標準化？

先雨

春風吹着，我們大概都已深深領略到倦意了吧，的確，風兒也眞夠醉人的了，既或是一個不大好動的小朋友，恐怕也會拋開書本，去欣賞鳥語花香的大自然趣味，這是春的誘人，生活上不可免掉的情緒。

但是，賞春是應有的情趣而讀書更不因春隔離了，諸位要牢記西諺云『工作時應工作，玩耍時應玩耍』萬不可混爲一事，顧此失彼啊！少年時不知努力讀書，年長了，後悔就來不及啦。

尤其是處在新興國家發展的時候，責任我們小朋友是應分擔的，我們要想創頁光榮的史蹟，要想堅固一下國家的基礎，那麼，每位小朋友，都須抖擻起精神，從自身作起，檢討一下，規律一下日常生活，使得牠合理化標準化。

怎樣的生活才標準呢，概括的說，就是要紀律生活，不荒廢寶貴的光陰，要作有益於己身，社會，國家的事業，作事要穩，捷，有百折不撓的精神，待人要和善，使人仰慕的態度，在學校裏不論是作值日生去清潔教室舉行大掃除時，要去揩拭門窗打掃校舍，我們都應努力服務，服從師長的指導，接受同學的勸告。

我們不應死讀教科書，便認爲滿足，要利用課餘時間自已進行自修，要擇有益的讀物，補充的教室不足，新聞紙是日常不可缺的讀物，閱報可知國內的事情，及世界的大勢，明瞭我們的環境國際間的趨勢，除掉報紙以外，其他各種雜誌書籍，也都有閱讀的必要，我們可從那裏增進許多的知識與見聞。

一天到晚的工作和學習，身體一定感到疲勞，精神怠倦了，所以應有娛樂時間來調劑，好恢復我們的精神，所以到娛樂室去玩弄樂器，看週會上的趣味表演，和爸爸媽媽同去看戲看電影，到公園去納涼仍是需要的，尤其是遠足，及出外採集標本更是易於增廣見聞和知識的，不能認爲是耗費時間的。

小朋友們，作到以上的生活，不要就認爲滿足一切了因爲，那僅限于個人的生活練習營團體生活的重要性，有過於牠而無不及的，在團體的生活中，我們可以練習怎樣作人待人，在團體生活中，小朋友們應牢記的一件事，就是對人應有禮貌否則就會變作被人討厭的孩子。其次是與人約會或參加集會時，要守約，講信用，這是使人敬慕的好行爲。

一株杏樹的自述

霍懷仁

花園內充滿了春風，
『我的命根，
我憑了我是這園內逐年花中之權威，
裝飾了我的面容，
任兒嫂們的杏口，嫩手，
指點與甜吻。
起初，我身穿綠衣，
頭戴珠帽，
到今晨我經過了日光浴，
午後又受過了四面風吹，
入夜，靜靜地，月兒由樹梢上爬下來，向我：
『你太……』
我羞見他面，
只顧梳裝打扮。
雙手搓眼一看，
園內的各種花草，
誰能像我這樣打扮？

小朋友不愛看報嗎？告訴給你法子

上一期一位小讀者的稿裏，開首就說『我不愛看大同報！』！他以爲大同報只是『爸爸和哥哥看的』他說『除去每星期一次兒童週刊外有時看看銅版圖畫報和奇形怪狀的商業廣告』，對於時事新聞，文藝，週刊，因爲『不適合我的口吻，文字又深許多話我看不懂，引不起我的興趣』，便不願意問津了。現在讓我解釋一下，這位小朋友就明白了：

第一、請你預備幾件工具

一、字典，辭典，地圖——這是帮助你閱報的老師只要肯勤查字典，多翻地圖，就可以明瞭。地圖最好要世界，全國各一份。

二、紅藍鉛筆，卡片——把重要的材料畫上記號或是把標題抄在卡片上，預備查閱。

三、貼報本，筆記簿——把畫片和新聞分門別類的貼起來，零碎的字句抄在筆記簿上。

第二、再明瞭報有什麼？我們需要的是什麼？

一、社評——是當時社會問題的研討和批評，牠有左右社會的力量，可以指導民衆，代表輿情。我們可以學習着讀，對於作文，思想，見解，極有帮助

二、新聞——是報紙主要的部分，是報告政治，外交，社會的動態和改革的。想知道世界和國內是什麼樣子，學些新知識學問，國際和國內新聞是必要讀的。

三、副刊——如本報的副刊很，有價值，並且也可以看懂一大部。

四、畫刊——這是你們歡迎的時事，美術，名勝的照片，可以保存。

五、廣告——多半爲商業介紹，除了注意新出版書籍，其他要有需要再看，省得費時間！

第三、我們怎樣讀報呢？

一、先看要目，最好能把全份報翻翻，可以對時事局勢，得個概念，然後把必要知道的新聞仔細的讀。

二、再看副刊和畫刊，把重要或愛讀的材料，抄剪下來。

三、避免因自己愛憎，就不讀或專讀某一類新聞如果恨赤匪，就不看剿匪新聞，是大錯誤！

四、要記得重大事件的日期和簡名，如『訪日宣詔』『九一五』等，你們都知道吧？

五、應該知道新聞的來源和立場，我們只選擇可靠和正確的來看。

六、讀兩份以上的報，可以一種爲主，再看另一種特殊的部分，既可比較，又很經濟！

七、把讀報的感想寫下來，把問題提出來問人，是最好的方法。

小朋友們！都來試一試，管保使你們滿足的笑得露出牙來！

故鄉初夏

遠士

熱風陣陣吹來，大地已改換了顏色，現在已經是花殘綠老桃李成蔭了。今天因爲讀過李白的『露從今夜白，月是故鄉明』的詩，所以聯想到我故鄉的初夏。

朦朧的朝霞佈滿了天空，太陽尚未出來的時候，農夫們早已牽牛荷鋤的走向田中了，口中隨便唱着歌兒。我這時立在綠水的小橋頭，呼吸着新鮮的空氣，玩賞着天然的圖畫，柳絲隨風拂上面來，溫柔可愛，婉轉的黃鶯正在柳陰深處歌着舞着？這是何等的有生機！

竹籬茅舍，良田美地，是我故鄉獨擅的美。碧柳隨風麥浪如雲，燕子匆忙中築成他的新巢，擣衣聲，犬吠聲遙遙相應，這俱是以點綴我故鄉的初夏。

安徒生童話

春江 (六)

舊路燈 (1)

你會聽見過舊路燈的故事嗎？這並不是十分有趣味的可是初次也許使你感到有興味呢。

這是一盞最有名的舊路燈已經在職許多年了，現在預備告老回鄉，不問世事了。今夜，是牠在職的最後的一晚上。它在今晚的心境，好像一個丟了青春的跳舞者，在劇場作最後的一次表演，明天就要轉回故鄉，生活在一個寂寞的屋裏，獨自打發着光陰，人群將要永遠遺忘她了。

路燈對於明天的事很覺憂慮，因爲它知道它明天一定得拿到市署去經過人們檢查看他是否是還能繼續職務，或許不適用城裏而適用於鄉間和工廠。如果它已經完全不中用了，那麼它將被送到鐵廠裏去熔化，然後改造爲別的東西。它正是憂慮着改造成別的東西以後，還能不能記起從前曾做過路燈，和做路燈時所知道的許多事物無論它是可適外於城外或鄉間，或是不適用，只可改造，它一定得離開那警察和妻子了。他們的家庭，路燈看來就和自己的一樣。在路燈第一次懸掛在這街道的第一天晚上，那警察還是個壯勇的青年，纔編入警隊服役從那時起，便一個做路燈，一個當警察，一至到現在。經過的歲月已經數不清了。當時警察的妻子還有些驕氣的，在晚上瞧着路燈時，常顯出漠不關心的樣子，但是到了後幾年，他們~警察和妻子都年紀大了，她漸漸親近它，替它擦洗潔淨，給它添油，警察夫婦是一對很誠實的老人，他們從來不少替它添一點油。

今夜是路燈在這街道上的最後一夜，明日它一定得到市署去了，它的確並不十分明亮，可是它已經照過不知多少人了，而且也不知有多少人看見過它，就是那市署中要檢查它的人也是受過它的照耀的。這是事情，路燈都很明白，可是它並不因此而驕傲。它的心是優良的，光明的，從未傷害過一人。他靜靜地回想着以前的一切事情，它看去是明亮的多了。『一次，』路燈私自地想『有個文雅的少年，這的確是很久以前了，但是我很清楚地記得，他是拿着一封信，一封粉紅色的信，四周還有着金邊。文字寫得那樣秀麗確實是女子寫的。他讀了又讀，又不住地吻着，最後他擧首看我，清朗地說道『我是最快樂的人了！』祇有他和我知道信紙上寫的什麼。還是他第一次得到愛人的信』

『隔了一些時候，街上有出殯的經過，棺材上掛着好些花圈，前面點着光亮的火把，那火把把我底光亮減去了不少，我想棺材裡許是匯着個美麗的少婦吧！因爲那些花太裝麗了。沿街的家家戶戶都出來瞧，觀衆擁了滿街，都好像要參加送殯似的等到火把過去後，我四周看望。看見一人，失神地站着我哭起來了。過了一會，便倚着我的眼睛，永遠不會忘記的！』這人的悲慘的

『這些類似的回想，充滿了舊路燈的心，在它最後的一次照耀人世，將要換班的警察，在最後的一刻中，會知道是誰來接他的班的，可是它不知道誰將要來接它的班它也不能在換班的時候對於新來的說幾句話，告訴新來的關於雨霧的祕訣，告訴它什麼時候有月亮光，告訴它風往往從那一方面吹來，還有其他一切它所知道的。(未完)

大德不動產股份有限公司

營業種類
一、國都建設區域內據補償法之貸款
一、土地及建築房屋之貸款
一、土地建築物買賣之介紹
一、土地建築物受託管理
一、土地建築物評價鑑定設計
一、代理火險業務

新京北大街 大德不動產股份有限公司
貸付係（二）一八八二 一七二四
管理係（二）一八八一 一六四二
分公司 哈爾濱道外正陽五街
出張所 奉天城內東華門外道

心胃止痛丸

專能開胃健脾、順氣去寒止痛

此藥專治肝鬱氣滯、食積、水積、氣積、血積、肉積、面積、茶寒、酒寒、肚大青筋、氣臌水臌、噎膈轉食、嘔吐酸水、時常打嗝、膨悶脹飽、肝氣不舒、飲食停滯、消化不良、或左右兩脇、攻上攻下串氣疼痛、或心腹硬痛、及日久心口疼、肚腹疼、九種心痛、等等諸症、無論老幼、强弱服之、功能開胃健脾順氣去寒、開鬱化滯、散寒消聚、活瘀止痛、凡係因氣因食所患腸胃各症、一併治之、均能咸宜、服法用法、另有仿單、價目每袋國幣一元

總發行所奉天小東門裡大街路南 德源堂藥店

眼科專門

先天瞽目 後天瞽目 用手術均能睜眼

知識醫院

醫學士 知識吉彥

新京大和通六六 電話三一六六四六番

診療時間 自上午八時至下午六時 星期祭日下午停診

東興號呢絨西服店

遷移廣告

由六馬路口遷至大馬路四馬路口

敬啓者敝號新遷移爲擴充營業酬謝主顧將一切流行的男女洋服風衣協和服大氅等等一律大賤賣敝之工料精美式樣新奇久蒙各界贊許今又精益求精新運到大宗夏季服料定做現購保管滿意諸君光臨方知言之不謬也

本號主人啓

福祿壽銀盾鐘表行

（新京大馬路三馬路口）

嵌鑲長方女用手表 每只減售拾元零五角
元形鋼亮卡字手表 每只減售七元三角
美國眞正克羅克斯 每付減售二元八角
九型長方双卡字手表 每只減售八元貳角
大賤賣
水晶
眞正水晶每付二元五角
電刻銀盾唯一精品
外埠函購 另加郵票三角 貨欵辦法 匯票代金 一律通用
電話（二）一二七二番

大同報社廣告部 二一二〇九六番

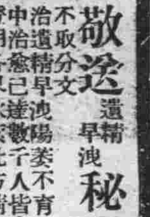

敬送遺精早洩秘方

不取分文 治遺精早洩陽萎不育百發百中治愈已達數千人皆有來函證明各界欲索此方請向上海法租界霞飛路和合坊七十四號張世德堂函索即寄

政府特許專賣品

招募各縣分店

一、本社爲擴充營業起見每縣招募分店一處（專賣獨銷）

一、待遇每月除提成外另有津貼金二十元支給有志擔任者須速先指定某縣附三分郵票即寄詳細簡章一份希勿失良機是幸

新京市永長路福祿街口 日本化學紙株式會社支店啓

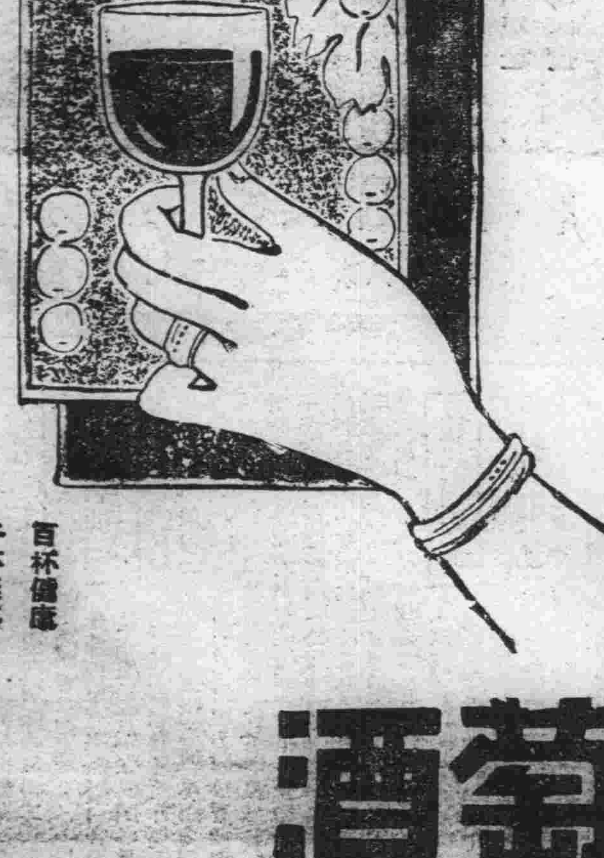

妻……郎君！儞的身體當加保養請儞每晨喝幾盃吧！
夫……是的 我從此便要喝葡萄酒了

補血强壯

赤玉牌葡萄酒

滿洲歌謠散集

一
張大嫂、李大嫂、上南園、摘『豆角』、一把豆角沒摘了、肚子疼往家跑、掀開炕蓆細上草、老娘婆 請不少、一養養個白胖小、

二
『你怎不梳頭』?『沒有桂花油』『你怎不洗臉』?『沒有胰子鹼』『你怎不戴花』『丈夫沒在家』

三
小孩小孩你別哭、過了臘八就殺豬、小孩小孩你別鬧、過了臘八就放炮、小孩小孩你別饞、過了臘八就是年、

四
任嫁老漢子、不嫁孩豆子!

五
上南窪、採黃花、一採採到丈人家、大舅子往裏扯、小舅子往裏拉、隔着門簾看見她、金練子、玉耳挖、粉白的臉旦胭粉擦、我回家、告訴媽、賣田賣地娶娶她、

六
『巴狗巴狗你看家』我上南窪採黃花、一把黃花沒採了、聽見巴狗嚯嚯咬『巴狗巴狗你咬誰?』『我咬張魁』『張魁走到哪?』『走到墻犄角』(讀如夾)『丫頭丫頭快趕麵』!一趕趕個『蓮花轉』

七
二十三、竈王爺登天、二十四、寫對字、二十五、作豆腐、二十六、割牛肉、二十七漱『黏的』二十八、雙掃花、二十九、繁香斗、三十、號油、初一、磕頭

八
竈王老爺本姓張、騎着馬、跨着搶、到上方、見玉皇、好話多說、反話隱藏

九
禿了頭、上花樓、不想爹媽想老頭、(即丈夫)

十
咱倆玩、打火鏈、火鏈花、種香瓜、香瓜苦、賣豆腐、豆腐高、賣把刀、買把刀、刀不快、切芹菜、芹菜青、買把弓、弓沒頭、買個牛、牛沒角(音夾)買匹馬、馬沒鞍、打發小姐上西天、西天矮、摔了小姐奶、西天高、摔了小姐腰

十一
小鷄咯嘰(叫聲)要吃黃瓜、黃瓜留種、要吃油餅、油餅不香、要吃片湯、片湯糊嘴、要吃牛腿、牛腿有毛、要吃狗勺、狗勺有血、要吃胡蝶、胡蝶滿街飛、小鷄滿街追、

十二
淘小子、出好的、淘姑娘、出巧的、

十三
人家騎馬我騎驢、回頭一個步行的、比上不足、比下有餘、

十四
大藏花、擰勁兒的、倆口打架竟意兒(即故意)的、花輪車、轉軸兒的、倆口打架門由兒(即玩笑)的、

十五
老鴰老鴰你打場、過年給你二斗糧、老鴰老鴰你拉磨、過年給你兩個柴伙垜

十六
有兒不當差、當差不自在、好人不當兵、好鐵不打釘、

十七
女大不可留、留來留去結怨愁、

十八
有女不嫁買賣郎、成年四季守空房、

十九
胭粉豆、開紅花、有了媳婦忘了媽、

二十
小根菜、大腦瓜、有人吃、沒人挖、

巫婆的治病術

香童

談到巫婆、恐怕到處都有吧、以我所看到的、在滿洲民間、的確是不在少數、差不多三兩個莊村就有一位巫婆、她們大多數是些寡婦、或許是爲着守寡太無聊了、就專門供奉什麼『姑娘』以及什麼『奶奶』、並且還時常唸經打坐、簡直成爲尼姑了!她們的最重要的手段、就是能請神仙看病、因此就成爲職業、

她們稱普通的大人爲『香公』、稱男孩子爲『金花』、稱女孩子爲『銀花』自稱是『什麼』『姑娘』或者什麼『奶奶』的『香童』、這表示着她是某神的供奉者受了別人的『香錢』、也就名正言順了、可是一般人暗地裏仍舊叫她『神媽子』

落宮 家裏有了病人、最先總是請巫婆來醫治、固然是迷信巫婆、同時也爲着簡單與便利、假如家裏有神像、就可以請她到家裏來假若沒有的話、必須到她家去、因爲她們是隨着神像走的、

她慢慢的燒上香、坐在神像前、供桌旁邊、合着眼、嘴唇微微的震動着、好像在說話、可是終沒人能聽見、不久便噓了兩口氣、又開始說話了、——她這次的說話、是神仙借她的嘴說的、普通稱做某某姑娘『落宮』、接着就高聲唱起來、『找、是、姑娘、下界、來…與您、金花、治病、他犯了…神必須受幾個月的…災!』聲音拉得長長的、眞是說鬼話了、

黑病心 不一會舊噓噓兩口氣、揉揉眼、好像初醒似的、問病人的家屬道、『姑娘怎樣說的?』『還得幾個月才能好』那怎麼了!這眞是災氣了『她好像很驚奇似的說着』她回頭一看在燃燒着的香、驚訝道、『怪不得的香心都黑了、想必病根入心了』、於是病人家屬哀請她代求情、再多放些『香錢』、還時她又換一束香燒、不久香心果然不黑了、於是皆大喜歡、原來她把第一束香束得緊緊的使香的內部不得充分的燃燒、香心怎能不黑呢?這是她多要錢的手段、到第二次燒香、就把香放得鬆鬆的、所以就不見黑心了這樣又能顯出她的靈驗

仙丹 她端着牛碗白開水、在香上面繞個圈、端下來看果然碗裡有一粒泥彈、她們稱做仙丹、很歡喜的給病人吃了、這分明是沉澱的泥砂、那裏會有仙丹呢有的人也知道這種道理、可是爲病人、不由得又相信說、『不怕你不信神、怕你家裏有病人』、意思是說家庭裏有病人、就不容你不信神了、病人雖然吃了泥、心裏倒痛快也可以說能得到了精神的安慰

仙水 她慢慢的吹病人的手或眼、由近而遠、而以病人感覺到先熱後涼、摸摸手上或臉上、略微有點潮濕她說這是『仙水』、那裏知道是她吐的水蒸氣、至於她所唸着聽不見的咒語更是紙糊的假虛套了、

換童子 以上的法術都沒有靈驗、假若病者是小男孩的話、她更有藉口了她說他是『某姑娘』的『童子』非要他不可、唯有替代的辦法、用草人穿着病人的衣服、在草人的頭上糊以黃紙、上面寫着病者的名子及生辰八字等燒了就好了、這可說完全是迷信、又是她騙錢的手段、

香錢 她看過了病回去的時候、病人家必須給她些錢及布料、錢是送給神的、叫做『香錢』、布是酬報巫婆的、假若是客氣點就說、『香錢是神的非拿了不可、至於布我不要了』、拿了錢、反說些漂亮話、有些巫婆把所有的東西一齊拿走、一般並不說別的話、認爲這是應該、

結論 總之、巫婆所用的治病術除了全無意義的迷信外我們都可以用科學的眼光看穿的、一般人所以相信她們的大半是因爲愛護病者的原故、近年來一般人的思想比較從前是大不同了對於巫婆的信仰也減少了同時巫婆也感到恐慌、于是又用些野草野花來醫病了、終歸是效果小、間或有痊愈的、也是『該好』絕不是巫術的功勞、

福清鼠疫猖獗

閩南鼠疫、惠安可漸肅清、福清仍猖獗、高山一區、每日平均死十人、現當局責成閩南防疫所迅速設法撲滅、

白馬寺兩石馬之由來

北宋太師墓前物

洛陽白馬寺之白馬高五尺許作束裝垂立狀、鞍轡秧轆雕鏤至精、時馬尚未遷移、蓋北宋太師尚書令魏縣人、宋相仁浦第三子、咸信墓前物也、魏咸信汲仁浦(或作仁溥)字道濟、幼孤貧、母爲假黃絲製署服、仁浦年十三、嘆曰、『爲人子不能養、乃使慈母求貸以衣我乎?』因泣卜、辭母詣洛陽濟河、沉衣中流、誓曰『不貴達、不渡此河』周世宗時、官中書侍郎平章事、宋興、進右僕射、仁浦性寬厚、初與鄭元昭有宿憾、及大用、以元昭典五郡、人稱長者、卒諡宣懿洛陽牡丹甲天下所謂姚黃魏紫、貴侔王后此魏花即出仁浦家、咸信字國寶、知書、善待士、開寶中選尚永慶公主、知澶州、天禧初、爲陝州大都督府長史、保平軍節度、以疾告歸卒、葬洛陽城東、歷時九百年、昔時墓園、早成荒墟、神道碑亦倒仆附近田溝中、而此兩石馬、則依然存在、今獲移置寺前、從此漢寺宋馬、相得益彰矣、

世界珍聞

一萬九千哩之脚踏車旅行

蘇俄政府自創之工廠、新出產脚踏車甚多、近爲試驗車堅固與否、曾在西伯利亞一帶、爲一萬九千哩之旅行、乘車者皆一時上選、自開大地方啓行、沿加西伯安河而前進、穿過中亞細亞而達於太平洋然後由此路復返莫斯科、共行三百五十七天、一部份爲駛行於軌道之上、另裝有防翼之機輪、以免傾跌、

全部裝鑲金鋼鑽之小船

近有人在美國陳列一小船模型、全部裝鑲以金鋼鑽燦爛奪目、長僅數吋、而價可連城、看守者戰戰兢兢、惟恐有失、

可以搬動之純鋼巨廈

美國依里諾州一工廠、近製一簡大之屋、內容五室、一切應有盡有、用十六輪之拖車拖帶之、拖至相擧地點、用擧重機將其放落、以供居住、以後隨意搬動、便利非常、可謂奇聞、除重量之門窗可以臨時裝上外、其餘概以純鋼作成、屋中並備有冷熱水汀、據製造者謂、此屋能抵抗火災灰塵蟲蟻、雖遇地震、亦不坍壞、蓋地面即使凹落、而屋係鋼製仍可不虞震壞也、此屋搬出時、內部已粉飾一新、並已生有爐火、交付買主、立可入內居住、溫暖非常、

老鼠食猫

猫之食鼠、固不足奇、而鼠之食貓、甯非咄咄怪事、然此事固千眞萬確也、浙江臨安、其地多鼠且體大異常、有數貓竟爲共所斃、經過情形、頗覺詫異、據云、羣鼠遇貓後、即有一鼠頗似軍隊中之敢死隊、挺身而上、遽攖其鋒、旋即引起羣鼠之注意、立將該貓包圍、殲而斃之、故貓在該地、爲數特少云、

巨象鑲牙

洛杉磯動物園中之巨象、近有影片公司、擬利用以拍攝森林影片、特製大象牙兩根、以鑲入象口接牝象見牡象時、必擒其鼻、牙即可於此時鑲入、

美容用之面具

紐約一美容院、近創一奇特之廣告、在室中裝一浴盆、中貯狀如牛乳之流質、以氣壓斷輸入、水中時現泡沫、以美女一人、浴於其中、戴一假面具、據云載此面具、富有美容作用、能使面上皺紋立平皮膚色彩調和、恢復青春顏色、藉此吸引顧客、趨者如鶩、

汽車後之單輪儲物箱

野外游獵、或售賣雜貨、須攜帶多物、汽車中無法安放、殊爲不便、若在車後裝一單輪之儲物車、則可不慮無儲放之所、圖示一販物者將箱匠拖出放置各項物品、箱前之兩鐵脚、可以隨意摺上、極形便利、

× ×

白玉霜由平赴津 日內即返滬出演 自謂不願談過去的事

提起白玉霜來、誰不曉得她是評劇大王、自從到了南方、更是紅極一時、成了潘巧雲、馬寡婦……標準人物、投入了電影圈主演了海棠紅、總算是馳名南北、出盡了風頭、

在恩派亞戲院不辭而別那一手玩得好不有趣、成爲極大啞謎、白玉霜的大名、尤爲轟動、遲遲到了現在、這悶葫蘆方算打破原來是白老板秘密到了北平、給老母遷了封道歡信以釋錦注、於是一場誤會完全解除、言歸於好、這且不言、

在法租界南京理髮所中修容、恰巧與白老板不期而遇、她正在燙髮、神情瀟灑、丰采依然、

我覺得閒着也是閒着、何不聊上一回!我忙着給我自己介紹一下、她很客氣的說、她還記得、我心想、她還是說瞎話呢、彼此寒暄之後、開始訪問起來!

問:『你不是住在北平麼?』

答:『是的、我到天津才來三天、』

問:『你這一向很好啊!』

答:『全靠大家捧了』

問:『在上海不辭而別、究竟是怎麼一回事?』這話我問得有點滑稽、

答:『過去的事、頂好不談吧、沒甚麼意思、』我看很有意思、人家家務、不談也罷!

問:『是準備着在天津露戲麼?』

答:『不是的、沒預備在天津出演、』

問:『那麼你還是去上海吧?』

答:『對了、一星期內我就去上海、』

問:『到了上海先出演誰家?』

答:『先在恩派亞戲院、因爲合同關係、以後在誰家、就不敢說定了、』

問:『到上海後、還投身電影界麼?』

答:『看看情形再說吧』

問:『你對於主演電影有甚麼感想』

答:『我也說不出所以然來、到是很有興味的!』

這時、我們都裝飾已畢、各自會鈔、走出南京之門道了聲再見、她走入勸業塲中、我乃打道中國戲院參觀麒麟童主演的明末遺恨去了!

煤油大王 羅克費拉翁逝世

美國富豪煤油大王約翰羅克費拉氏、廿三日於福洛利達州之迪托尼亞、比齊別莊、患心臟痲痺症遽逝、享年九十九云、

特價發賣

玳瑁架眞水晶養目眼鏡

每副國幣 貳圓五角

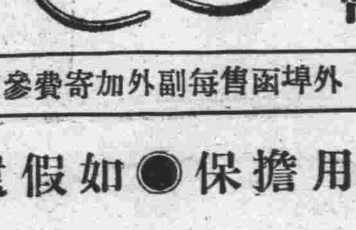

外埠函售每副外加寄費參角

信用擔保◉如假還錢

函售辦法

如承來函訂購請將貨款託郵局轉賬、或用郵局匯兌或代金引換、或以印花稅紙代價、或用郵票代價皆可、務請註明地址以便託郵送投

新京大馬路

愼昌鐘錶眼鏡行啓

郵政轉帳號碼・新京八一五

漲價啓示

敬啓者 敝號 開設多年荷蒙各界惠顧厚愛感謝曷已 敝號 之麗德化粧品品質之優良早爲各界讚許允爲優秀無比之妙品故銷路頗廣愛用者逐日增加造成驚異的記錄實堪慶幸

惟因近來百物騰貴化粧品原料更大漲其價故麗德化粧品亦須水漲船高而急速漲價惟念素爲諸公之必需品故極力掙扎未改舊價隱忍至今以報諸公平素之雅意孰知原料價漲益高 敝號 負担已不勝其重如仍再事勉强則製品之優良性上必大受影響惟恐愧對主顧故於最小限度內稍漲些許之價以保製品之優良性鞏固敢祈鑒諒大力維持而更加倍愛用是幸特此謹告敬頌

時綏

康德四年五月十五日

麗德化粧品老號

株式會社 平尾賛平商店啓

代理訴訟部 滿各級法院民刑訴訟商關於事非訟事件共他機關案件無論大小複雜簡易一律手續敏捷週備辦理

註册商標部 內外各國專用商標呈請註册特許發明意匠等取得工業所有權登錄手續完全代理實費報酬合法迅速

創立公司部 無論股份有限無限兩合公司等法人組織其創立要素必備完善之章程則營業發達第一要件 即經營者對外要有昭著信用使顧客傾向於公司雖貨價相同而 必購公司之貨故由個人商號改組公司委本所 代辦者風擁日增而改組公司條件資本大小營業種類股 東多少均無限制本所備有簡章如蒙欲創立公司委託辦理者 由本所施以敏捷手續僅少費用最短時日必予 以辦理美善基礎永固達成法人目的欲索簡章逕請來函須蓋圖章 免費寄付改公司關乎商業盛衰希勿失良機爲幸

法律顧問部 本律師曾任審判官辯護士於日滿兩國立身法界已二十餘年具深奧法學宏富經驗且通曉滿洲語如承聘 任常年法律顧問僅以少數料金一切免費辦理 關於公司商號執事人之生命財產權益倘有非法侵害均由負責 依法保障並爲安全處置指導 方略本律師創業伊玆幸蒙各界贊助已聘任常年法律顧問者數十商號 然尚未聘任之各界爲營業利害着想請速參加翳臨 面議竭誠歡迎定對君之法益獲得安全保障矣

——應聘常年法律顧問各商號及芳名——

玉茗魁、玉茗棧、玉茗北、玉茗順、總經理陳錫三、黃士福、黃萬財、功成銀行股份有限公司、惠子厚、梁質彬、德增長、德增源、德增盛、總經理陶景新、天益興股份有限公司劉種珊、朱春波、會興東、王岐山、會興茂、王質伯、劉國棟、徐季雲、滿東海、蘇錫恩、東永常、吳鶴年、吳鶴亭、會合昌、劉青陽、李星橋、會通達、會通盛、何芳亭、胡麟書、東盛祥源記、劉召南、東盛永無限公司、劉煥章、劉潤民、東盛當、劉士賢、德長盛茂記、劉彩文、德成當、趙料平、積得玉合記、

新京東四馬路永長路十八號

前審判官正七位 辯護士 辦理士 古賀光豐事務所

律師通曉滿洲語

電話(二)三一三九六四番 (三)二一五四九七番

振替口座 新京八二一八番 東京六〇六四一番

耳瘡速愈 由於搽用如意膏

垂肩雖爲貴相然非所論於因病腫脹之耳朵也耳朵腫脹匪特有碍觀瞻而且痛苦特甚須速用如意膏以治之

江西德安南關街饒大興號熊克煥來書云『鄙人久患耳瘡熱瘍出膿久治未愈後由敝友劉玉梅女士介紹試搽如意膏即見痛癢停止滋潤清涼旋告全愈』

如意膏內含八種名貴治療珍品統治濕疹疥癬乾濕瘡瘍穢斷膿瘡脚痔面疹瘋疹烈日炙傷刀傷灼傷燙傷跌損等等

各藥房皆有出售或逕向上海江西路四五一號韋廉士醫生藥局函購每盒法幣七角六盒三元五角郵力不取一切信件可由奉天和記洋行轉上海韋廉士醫生藥局

特產中央會 第廿二次理事會
附議及報告事項

滿洲特產中央會第廿二次理事會、於前日午前十時、在日滿軍人會館開會、附議事項、報告事項如左協議畢正午散會、二次理事會定於六月十九日午前十時、在大連大和旅館開會、

△附議事項

一、推舉名譽會長、丁鑑修氏實業部大臣業已退官、茲推新實業部大臣呂榮寰氏爲名譽會長、對前名譽會長丁鑑修氏、呈感謝狀、

一、聘請參與之件　聘請左有各氏爲參與、

企畫處參事官野田清武氏　農政科長石坂弘氏　滿鐵新京事務局業務課長中島宗一氏　滿鐵北滿經濟調查所長門間堅一氏　滿鐵產業部商工課長永田久次郎氏

△報告事項

一、特產物交易改善委員會經過報告、

一、特產物商品標準化委員會經過報告、最近政府設立特產之規格之決定制度、對於彼時之規格、會加以技術的討論、已由委員會之經過中報告矣、大豆及豆餅之規格業經討議、豆油、目下正進行討議中、高粱及其他亦擬加以討議、

一、美國蘇油消費稅減免運動經過報告美國、自昨年六月以來、對於蘇油每磅收四仙半之消費稅、故爾來滿鐵、外務省、三井、三菱、本大使館、駐美日正金等正協力進行減免運動、目下稍有悲觀現狀云云、

對間島省內滿人 通融農業貸欵
決由八月間開始辦理

現在間島省內僅有對於朝鮮人通融貸欵之金融會、而對滿洲人則尚無金融合作社、因此財政部乃與朝鮮總督府協議之結果、決定令該省內之金融會對於滿洲人通融農業資金之貸欵、并按置滿人書記、同時由中央銀行受領所需之資金、此項玆定於八月間開始辦理、聞不月財政部伊藤銀行課長赴島準備一切云、

關東州產業統制令 豫定七月公布
大連商工會協議定立草案

關東州重要產業統制令、豫定於七月一日公布、該令與滿洲國重要產業統制法、大同小異、已內定指定產業如左、

製氷業、飼料業、火柴製造業、燐寸製造業、煙草製造業、電力業、瓦斯業製鐵製鋼業、輕金屬工業自動車製造業、兵器製造業、計器製造業、綿糸綿織物業、毛織物業、麻袋製造業、石油製造業、アルコノル製造業、セメント製造業、曹達製造業、硫安製造業、製粉業

該等工業之購買原料及販賣製品、關稅上頗受拘束、因影響貿易之伸展處甚多、因此大連商工會議所、顧於關東州實施該勅令以前、以關東州特殊情形爲重、希有不阻碍州產發展之勅令制定、而向當局陳情、關此大連工業會及商議所商議所工業部會協議而定主革案、八日午後一時半商議所理事會已將該陳情案附議而經決定、大蓋一二日內即向當局提出亦未可知、又以關東州關稅制度爲中心、關於購買對滿原料及販賣製品事、似亦以制定特惠關稅、而作具體的陳情、故其成行、對於關東州及大連消長、頗具重大關係、大可注目云、

外部函詢 製粉工場設立案

實業部、工商司、案准外交部通商司、函詢製粉工場之設立、暨既設製粉工場之營業擴張認可一案、經該部工商司予以函復、對於上詢各件、依左記方法辦理之、但依據近日公佈施行之重要產業統制法之施行、對於製粉工業之新設、並擴張依據同法予以許可、左記

一、製粉工場之新設場合、對經營者必須依據公司法施行法第二十三條之規定以株式會社之方式、向實業部大臣呈請製粉工業之經營許可、

二、個人經營之工場、新設及既設之工場、設備擴張之場合、亦應遵照前項之規定、由製粉工場之經營者、向實業部大臣呈請認可、

三月對外貿易 較前增進

△美國　一、〇八七、四三〇　二、一二七、一三九

△輸出大豆　三月　一六、一九四、一二四　前年同期　一二〇、一三一、五〇四

其他豆　三月　一、〇六八、一四九　前年同期　一、四四二、八〇三

麩　三月　三三四、四二八　前年同期　四一七、三〇〇

高粱　三月　五二一、九二一　前年同期　一、三五六、六三九

粟　三月　一、一〇一、六七三　前年同期　二、三九七、一三九

豆粕　三月　六、五二一、〇五八　前年同期　七、一〇三、九二二

豆油　三月　三、四七二、九〇一　前年同期　三、五一三、六五五

棉花　三月　二、八二三、六八二　前年同期　一、五三二、六八四

各種衣類　三月　一、四七〇、〇三六　前年同期　一、一四三、八七三

毛織物　三月　一、六三一、六三一　前年同期　一、一三三、九八八

絹織物　三月　三、八七七、五二九　前年同期　三、一四六、八一四

鐵及鋼　三月　四、六五九、六一〇　前年同期　二、三六七、六三四

機械及工具　三月　三、四三三、〇〇五　前年同期　二、四六八、〇〇五

車輛及船舶　三月　三、一〇七、六五九　前年同期　二、六九二、一五四

電氣用品　三月　一、六七八、三三八　前年同期　九九〇、九四五

（未完）

金融社至四月底 業績狀況
放欵千四百卅七萬餘元 開辦以來之新記錄

金融合作社至四月月底之業績、大致如左、放欵一千四百卅七萬一千八百五十四圓八角四分、乃合作社開辦以來之新記錄、比較上年四月之八百萬、多六百卌餘萬元、上年至九月月底之最高記錄、爲一千二百八十萬元今年最高記錄多上年五百五十餘萬元、但今年能達二千萬之譜、此乃合作社自年後採積極方針擴大保證放欵之結果也、玆將四月之業務狀態列左、

負債

社數　一〇一
社員數　一五五、一三三
出資數　八九九、〇一〇、〇〇
準備金　三九八、〇八三、九八
政府貸下基本金　二、〇八〇、〇〇〇、〇〇
借入金　九、一四三、三〇〇、〇〇
儲金及定期積金　九、一六七、八〇八、〇〇
雜算　八〇四、六八八、五四
利益金　八〇三、一三二、四六
合計　二三、五九九、〇七三、一三

資產

未收出資金　六一七、五八七、二
貸出金　一四、三三七、八五四、八
管理金　一、四九五、九六九、〇
儲金及郵政儲金　五、六六三、一六九、四
雜算　五九九、八九三、六
損失金　五三六、四五一、九
現欵　三三六、〇四七、一三
合計　二三、五九九、〇七三、一〇

新京交易所改組
—滿日合辦股分公司趣旨—（三）

五、所有主力股之地位
與實股買賣

試與投機股以外之日本內地之實股比較之、則滿洲股方面之交易爲多乃屬當然、良以滿人方面對於滿洲股、容易理解共會社事業之實質且對會社當局之重要人物亦較有了解、故其着手甚易、實爲當然、但其買賣之對手不能謂爲恒有、而他方如東新日產等投機股則無論何時均有買賣對手、因此只須看到漲價形勢、無論何時均可買進、反之只須看到落價形勢無論何時均可賣出、市場買賣之集中於此、自屬當然且此等有力股、實居日本內地中心市場以觀測財界之前途强弱而爲作戰之標的、故由日滿經濟普羅克關係言在滿洲當然亦應由此點採取立場、於此除斷行新京交易所之股票上場外、其他實爲不可能之事、此可斷言者也、

更由他方面言之、滿洲股之買賣、假令事實上雖不甚多、而公定行市亦能建立、自不待論、與現在他處之行市乃至現股之暗行市比較之則確實的信賴性之公開、實爲股票上場之當然收獲、而日本內地主力股之上場、對於滿洲股實物買賣的保險以爲買賣之目的物、誠可謂必然的、且極有意義者也、此兩者互相呼應而以新京交易所爲首都之股票交易所將使之占全滿的中心地位、股票能在新京交易所上場則滿人銀行亦可辦理以股票擔保之借欵、一般滿人於是亦由舊習慣中脫離前此貸金證書之觀念、而股票始成可爲借欵、買賣運川之活物、所有從來死藏資金、膠着資金之解放乃由是而起對於擴張乃至新規事業之興味及其投資亦同被誘致、同時並將促進華北方面資金流入之傾向、由此擴而充之、滿洲國國際貸借關係且將隨之而成爲好轉之一作用、凡此期待不僅爲想像且亦事之所當然但如斯而誘導之、一面既加强現地資金調辦之可能性一面復一掃關於滿洲國產業資金問題之暗雲、關於產業開發計畫之開始、眞乃扼要之前進行動、而於將來更加一層躍進上、深信所以輔之者正多也、

新京交易所之股票上場、根本意義在建立滿洲股之公定行市、從而若僅爲企圖交易額之增高而閑却根本意義乃在所不許、惟爲達成此項根本目的起見、必須廻環考慮不厭求詳、庶幾克期萬全同時吾人以新京交易所之股票上場、良足期待共爲滿洲產業開發上之一推進力、故尤深冀此懸案之解決、得以迅速實現、誠所不勝希望者也、（未完）

滿洲國 國民文庫出版

第二十四集傳奇小說　第二十五集新小說　第二十六集舊詩歌謠雜記　第二十七集學生文藝

國民文庫自出版以來風行全滿所收各種稿件皆重金徵求是以材料異常豐富可謂無美不收有體皆備均極名貴茲又繼續出版第廿四集傳奇小說第廿五集新小說第二十六集舊詩歌謠雜記第二十七集學生文藝四種較前精益求精大有可觀惟印刷無多購者從速

發行者　新京六馬路　大同報社　電話（二）二〇九六

代售處　新京大馬路　胡魁章文具店

本報綏中分社遷移啓事

本報綏中分社因房屋窄狹於五月廿三日遷至綏中城裡電報局門前東二道胡同門牌廿九號照常辦公特此聲明

大同報綏中分社長雷鳴宇啓

交通銀行全體資產負債表
中華民國二十五年十二月三十一日

資產		負債	
定期放欵	82,958,470,91	資本總額	20,000,000,00
貼現放欵	16,124,717,93	公積金	2,666,658,28
活期放欵	234,100,795,63	備抵呆帳	4,000,000,00
兌換券製造費	2,394,816,85	歷年滾存	248,726,04
買入滙票	11,163,477,29	定期存欵	131,741,269,13
房屋生財	6,454,013,41	活期存欵	326,494,403,83
有價證券	45,044,501,13	儲蓄部往來	3,806,415,54
儲蓄部基金	2,500,000,00	信託部往來	2,662,216,67
信託部基金	2,500,000,00	發行兌換券	302,140,924,50
發行兌換券準備金	302,140,924,50	本票及雜存	12,399,202,93
保證欵項	5,579,949,54	借入欵	20,000,000,00
現金及存放國內外各同業	138,532,825,88	滙出滙欵	16,387,369,62
		未付股利	36,944,75
		保付欵項	5,579,949,54
		本年盈餘	1,350,412,21
合計	849,494,493,07	合計	849,494,493,07

交通銀行在滿各行資產負債表
康德三年十二月三十一日

資產		負債	
定期放欵	9,477,787,81	定期存欵	4,054,716,76
活期放欵	3,770,572,40	活期存欵	2,294,729,08
貼現放欵	86,000,00	本票及雜存	791,721,84
有價證券	463,044,01	滙出滙欵	301,704,92
房屋生財	413,619,20	透支各同業	6,970,056,80
非營業用房地及其他	1,965,698,85	其他欵項	278,834,95
同業透支	141,490,24	內部往來	4,819,480,40
現金及存放	3,181,204,59		
本期純損	11,527,65		
合計	19,511,244,75	合計	19,511,244,75

萬源照像館 廣告

贈送放大照片

特爲酬謝惠顧起見仰希駕臨良機勿失也

四寸壹元八角　六寸三元二角　八寸六元　各個贈送四倍放大一張

新京大馬路三馬路南　電話【二】二五五二番

新式簿記招通信學員

人非有專門的學術不易在社會上立足欲學新的專門學術又因維持現在的環境和職務而又不能離身惟有投入本會函授部 學得新式簿記爲最好的一個良機因爲通信教授第一不拘時間第二不嗇正業詳細章程請附郵票四分寫明寄交新京滿洲郵政局私函信箱二號即寄

駐京大連銀行簿記講習會函授部啓

醫痔露 又名萬應露 男婦

本藥承朝野名流介紹爲標準的治法　承患病人譽爲治一個好一個　承包銷人認爲最易暢銷的藥品　事實勝于雄辯

本社茲爲提倡普遍解除後列三欄所載各種病症、研求標準的治法、特製本露、作爲家庭常備之藥、定有函購辦法數則、儘先以通郵地點試辦、俟成效著于各處、一般深確認識即行停止之、（以後常由包銷人經理）

一、按本藥效力普通身體照後列三欄病症、甲欄三瓶、乙欄二瓶、丙欄一瓶、連續服之、切莫中斷、凡氣血稍足之人、都能痊愈、如係經過多醫不愈之病、其勢非輕、購藥時可照所載量數、多購一二瓶、以保萬全、

一、按照上法購藥治病、最爲穩當、如服完一二瓶病勢已好、將餘藥寄回、本社當退還原價、

一、若購藥同時、患者寄來某治某病之詳細診斷書即便服藥無効、將空瓶寄回、亦必退錢、（但須原出診斷書人證明之）

一、貧苦人家無力購藥、能得本管界保甲所之證明書、照六折待遇以資救濟、

一、藥價每瓶國幣貳圓郵加二角滙欵由郵局取藥由郵局或車站

主治
甲　內外痔瘡　腸風便血　經血不調　赤白帶下　經閉血勞　抽筋拘攣　子宮各症　腰腿疼痛　週身疼痺　麻木不仁
乙　皮膚瘡疥　腸胃不良　感冒痧疹　淋濁血　吐瀉五痢　更夢疔毒　旱眼
丙　和時兒童　腑臟瘟疹　一切氣血　疏通積聚　感冒虫積　上兩欄所載（其他各症）

提倡標準治法爲家庭常備之需要

按我滿洲民衆在寒天火坑生活下最易得痔瘡便血經血不調腰腿疼痛等病實爲健康之遺憾但在初患時服用本藥即可不成大患至甲欄內所載其餘各病因本藥對于全身血液不論寒熱毒濕均能兼籌並顧試驗多年無不適宜惟一般患者在得病之初往往漠視直至病勢已劇又濫投醫藥此種相沿成習之通病若不及早解除遺患愈久爲患愈大本藥既不用煎熬復不用針砭隨時服用不悞工作在輕微中即可痊愈如果作爲標準的治法、斷不致沈疴不起之虞、以爲家庭常備之品、不啻爲男婦老幼置一屏障焉、

奉天總經理人增源當方旭東 遼陽經理人張寶孚 內寓東大街泰記書局 代理店大南關人和堂 扶餘郭前旗 胡鳳鳴 吉林總經售處 商埠地 德茂永藥店（各大藥房均有）張家灣霍家店霍鵬九 哈爾濱經理人孫伯英 盤石縣烟筒山鎮原同仁武品三 哈爾濱海關街四十二號二十七戶黃淑年 本京代理店四馬路中興大藥房 大馬路實和堂 五馬路耀廷大藥房 大馬路義和謙 頭道溝義和謙 除上列各地外有欲包銷者請逕函本社接洽爲盼

新京永春路四十一號　成記製藥社總批發處啓

南都電影院

猶諸得社超特作　剛果部隊
美特羅社特作　極樂双兒合戰
喧嘩大明神
二十五日起　票價三角

新民戲院

五月二十六日　早場
紅梅關　安桂芳
四杰村　劉瑞軒　孫玉樓　楊孝崑
草橋關　張韻宸
審頭刺湯　周又宸　胡蕊琴
桑園會　金鋼鑽　小喜翠
十八扯　于亞南　翔春燕
霸王別姬　樊永在　毓景山　吳蕊蘭　楊孝崑　胡蕊琴

晚場
玉虎墜　翔春燕　金鋼鑽　筱喜翠
新排六本西遊記　樊永在　楊孝崑　劉瑞軒　于亞南　周又宸　吳蕊蘭　小九宵　張韻宸　胡蕊琴　翔春燕　孫玉樓　毓景山

●味之素●　煮菜必須使用

大陸攝影社

開幕紀念凡二元五角以上者大贈送兩星期特爲優待
顧主贈送油彩放大照片如有不願放大者照價碼八扣

內容
有近代藝術化的設備
有技與術卓絕的技師
有如世外桃源的佈景
有典雅圖案美的裝璜

對外
是講求公平適宜的價格
是擔保定期不悞的交易
是以誠實信用招徠顧客
是擯除一切的虛僞粉飾

地址
新京商埠大馬路同興茂二層樓上
大陸照像館電話二、二七三二番

桃園 食堂

京菜素席　包辦酒席　家常便飯　各種小菜　麵飯點心　俱全
試食歡迎　參觀逐便
營業時間　午前十一時至午後十二時
新添……美女招待……數名
新設……特別雅座……數間
特備素席
首都紳商待望之桃源樂境！
帝都男女要求之社交殿堂！
新京北大街協和商場內電話二・三八八五
募集美麗少女招待數名

新京東三馬路電話（二）三〇〇五番
康德四年五月二十四日公演只演三天
今日起演　天一影業公司最大偉構新傑
施公案（二集）
故事較前集緊張　背景比一集偉大
主演　陸劍芬　秦哈哈
日期　五月二十四日　五月二十五日　五月二十六日
同時加演　上海新華影業公司出品軍事愛情巨片　看得你眼花　笑得你嘴不上氣
桃花扇　主演　金燄　胡萍
下期預告　上海天一公司出品武俠巨片　施公案（三集）　主演　蔣耐芳　傅繼秋　秦哈哈

光明影戲院
由今日起大減價（前排一角）
四五馬路永春路電話（二）三四七六番
今日三大貢献
聯華出品　全部對白有聲　浪淘沙　主演　金燄　章志直
韓蘭根　劉繼群　殷秀岑　主演　全部有聲滑稽笑片　失眠之夜
暨南公司武俠激鬥法術連集長片
環球有聲空戰　征空重爆擊

新京東五馬路　電話（二）一五四番
天一全部對白歌唱有聲鉅片
主座主演　龍霞　次麗
兩兄弟
嬌態千般，迴腸盪氣，情歌一闋，悅耳怡神，
同時合映　砂漠黃金　●有聲武俠巨片●
自五月二十五日至五月二十七日
下期準演　上海　潘金蓮　魯賓孫漂流記

大安電影院
新京五馬路一永春路　電話（二）二六八四番
三大巨片兩部有聲一部無聲同時貢獻
前後集　野人歷險記
合演　綠林奇女子　主演　王引　王車俠
請看特別大減價
特別大減價　樓上二角一律　樓下一角一律

開卷有益

＝注意＝附此廣告＝可享優待權利＝

全國。各大(道德慈善)家均請注意。因爲全國人人素日所渴慕的。道德必需書籍。敝館費了數載苦心。現已蒐集十五種之多。已竟出版發行。書價格外低廉。無論躉購送人。或少買自閱。均有裨益。好處之多。益處之大。因限篇幅。不能詳述。玆將書名列左(匯欵信件必須掛號)

(爲善最樂讀書便佳)

書名	冊數	實價	購數若干填此欄內
尼山心法	四冊	九角六分	部
道德經解說	二冊	二角四分	部
道德語錄	一冊	一角六分	本
篤行錄	一冊	一角六分	本
性理修齊合編	一冊	一角六分	本
學庸白話解	一冊	一角二分	部
人生必讀	一冊	一角二分	本
善道眞言	一冊	七分	本
了凡四訓	一冊	七分	本
聖賢寶訓	一冊	四分	本
回心醒迷徒	一冊	三分	本
醒世鐘	一冊	三分	本
三聖經覺後知合訂	一冊	三分	本
感應篇直講	一冊	三分	本
金剛眞經	一冊	二角	本

以上十五種道德必需之書隨意選購幾種均可且不限數目然而書欵如在十元以內時須另加寄費二成倘書欵在十元以上者不但不加寄費(但須附此廣告方爲有效)且另贈送『優等快樂牌自來水萬年筆一支』以示特別優待 藉酬 惠顧雅意設如書款逾二十元以上時即贈送兩支餘可類推此種辦法係『大同』創舉千載一時錯過可惜(因爲贈送之萬年筆僅預備三百支贈罄爲止)捷足先登庶免向隅

奉天市鼓樓南
關東印書館營業部謹啓
電話四二九四三號

最進步之皮膚病藥

『ピンター』 嬪大

無論如何猛烈的皮膚病也能够確實治癒的。

主效 錢瘡・水癬・陰囊疹・濕疹・汗瘢・糜爛皮癬・濕癬・白狗癬・疥・疙疸・咬傷・汗癬・剃刀疹・水痘

「嬪大」與易於揮發之平凡藥水逈異、以其凝如膏狀、故藥效作用、能得持久、雖如何深部病菌、亦可殺滅無餘、且毫無刺戟、藥力爲皮膚吸收後、痒痛可立能痊愈也。

發賣老舖 守田寶丹本舖
本行 東京市下谷區池之端仲町
分行 大阪市南區長堀橋筋二丁目

總批發處
日本寶藥會社 大連・奉天・哈爾濱・新京・吉林・天津・北平
井上誠昌堂 哈爾濱・奉天・市場・小西關
長瀨廣濟堂 天津・上海・香港

君被罰乎

君如胆疾頻仍或晨起舌上積苔頭暈口苦或性情暴躁常患頭疼腸風腹痛面瘮口臭等症即應知道此皆自然對於內臟調理不善之處罰君亦如此被罰乎若然愼勿遲延否則恐有更重之處罰務宜立服清導丸俾內臟潔清活潑健康以遵自然之法則而享健康之報酬

河北隆平郵政局劉鳴岐君來書云『鄙人近患便秘因而食減神衰四肢疲軟服藥多種未有效驗幸有友人勸服淸導丸即見大便有序各症痊愈至今身體仍甚壯健』

淸導丸平肝導滯男女咸宜服之既不絞痛亦不峻瀉成癮 各藥房均有出售或逕向上海江西路四五一號韋廉士醫生藥局購買每瓶法幣七角六瓶三元五角郵力免收一切信件可由奉天和記洋行轉上海韋廉士醫生藥局

東聚興軍衣莊

廣告 協和服 專門做家

自運大宗材料、研究工料堅牢、定價特別抵廉、管保適宜君意、務希各界速做、萬莫錯過良機、附設針織工廠、各種物品便宜、

新京三四馬路中間路西
義和大藥房隔壁
電話二一二五四七番

國文英文 家庭敎師待聘

玆有某某二君願於公餘之暇担任家庭國文英語及音樂敎師有欲聘請者請到大同報社內盛京時報支社接洽可也

舒肝健胃丸

平肝順氣 開胃健脾
因氣因食 各症良藥

此藥專治、男婦肝鬱氣滯、胃不消化、飲食停滯時常打隔、嘔吐酸水、胃腸脹痛、兩脇攻痛、及凡久心口疼痛、噎膈轉食、心腹病塊、癥瘕痞積氣逆攻痛單雙鼓症、因氣胖腫、食積、寒積、虫積、氣積及茶寒、酒寒、心腹各症、服之甚効、功効、舒肝順氣、開胃健脾、開鬱化滯、散積消聚、平肝道滯、散瘀除瘀强健胃納、潤腸通便、消除煩悶、舒暢氣血、通暢百脈、凡係因氣因食所患肝胃各症、無論老幼效服之眞治胃病的良藥也、

◇每袋定價國幣一元半打五元函購不索郵費

總發行奉天鐘樓北
關東大藥房

森永ミルクキャラメル

吃糖三呼萬歲建國兒童唯一之伴侶

秋林洋行

百貨店 貿易商

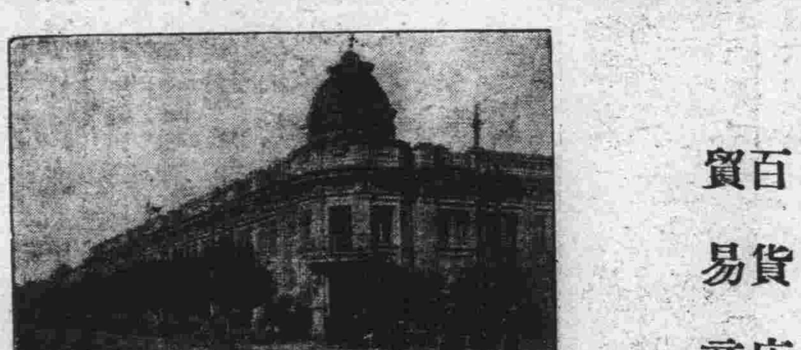

總號 哈爾濱道裡、新市街、馬家溝
分號 哈爾濱
新京・奉天・大連・四平街・海拉爾
寬城子・吉林・齊齊哈爾

代理店 滿洲帝國內主要各大商埠均設

各部列左

酒類・食料雜貨・調味料・毛皮製造・士女洋服・防寒帽子
普通帽子・裝身用品零件・襯衣・鞋旅行用品・樂器・玩物
運動用品・打園用品・寫眞機・鐘錶金銀器皿・書籍・文房具・家具

附設工廠酒廠作業部列左

烟・香腸・顏料・油漆・等之工廠・倭賓喀(俄酒)之酒廠
茶葉之選別及包裝・葡萄酒之裝瓶及地窖貯藏
代理外國一流工廠・有需要者隨時輸入

(另有)批發部輸出部
技術部、汽車部、經濟農具部、汽車、機器、鋼及無線電機製作工廠

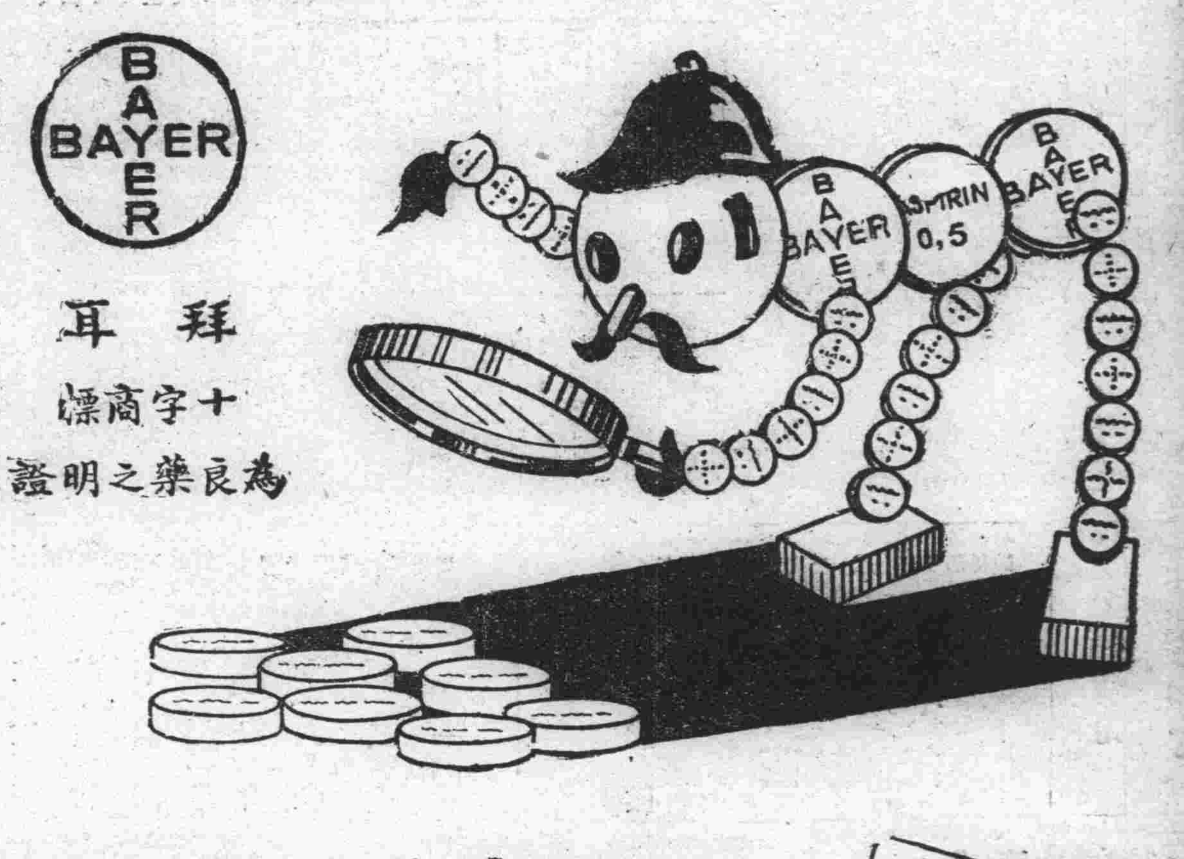

拜耳
十字商標
爲良藥之明證

當心冒牌

冒牌貨品有害身體而且藥味不佳溶解遲緩有害無益與眞正阿司匹靈一比便知拜耳阿司匹靈每片上有西文拜耳十字商標外有眞正阿司匹靈色裝計分二十片及二片裝二種

阿司匹靈

專治頭痛傷風風濕等症

行政機構改革後 初次各省總務廳長會議

上方攝影即會議情況（於國務院二階會議室）

中央行政機構改革發表後之第一次各省總務廳長會議、於二十五日午前九時、在國務院大講堂、經各省總務廳長、興安四省參與官、二特別市總務處長以及中央各部次長、總務司長等出席下而舉行、旋入於會議、由星野總務廳長爲左之訓示、繼移於懇談、說明關於地方行政機構改革案之原案、並爲質疑應答、至正午散會、齊赴大和旅館、共進午餐云、

星野總務廳長訓示

政府現已決定公布政治行政機構改革之大綱、分別送致於各位、但茲爲圖其趣旨之澈底、並述所信與希望之一端、以期實施圓滑與運用萬全、爰召集此次會議且機構改革之大綱、依國務總理大臣之聲明與本官之談話、想各位必已知其詳、勿庸復贅、茲特欲就關聯地方行政之主要事項、再加說明、以期貫澈其趣旨、

一、中央機構、務期簡明、並期地方行政機構之整備充實、此爲改革之重點之一、即以應付我國第二期建設之實行與法權撤廢及行政權移讓、欲最有機的整備地方行政之機構、爲其趣旨、關於此項具體案、想刻正由主管部、起草察議中、但於此機會、得聞各位日來所懷抱之意見、以資起草、實爲幸甚、

二、地方行政及自治行政之一般的指導監督、爲國務總理大臣之直牽、及爲使司掌此事務設置內務局之趣旨、如聲明及談話所述、固不外重視一般地方官廳之權限、責任、與鞏化爲地方綜合行政機關之機能且爲使中央之政策方針、無原薄而浸透於地方、地方之請求迅速圓滑而反映、以緊密中央地方之連繫、而期國家全體之有機的發展引申言之內務局即關於其司掌事務、斟酌考慮地方之立場、於公正無私之求與中央之方針以適切妥當之判斷、而輔佐國務總理大臣爲其實務是、

三、關於廢蒙政部、對蒙政能諒得其趣旨、以不誤對作爲國務總理大臣之輔佐及各部連絡調整機關所以而設興安局者、無須再爲說明、然而或者因此不無抱有輕視蒙政特殊性之誤解、故關係蒙政者、應先蒙民之指導、不勝希望之至、

四、關於治安部、在本官之談話、因特加詳細說明、確信能充分了解、設立治安部之目的、學地方軍警協力之實績始可達成、於此意味、本官特希望者、上下努力軍警融和、以互相親密與信賴相協力、改革之實施、已如聲明、關於中央機構、決定自七月一日實施、刻在進行關係法令官制其他等準備、預定不日公布一部重要法令、再關於地方行政機構之整備、其重要者、限於可能、擬與此同時實施、刻正急速準備、然而此次改革所及之處範圍甚廣、當實施時、須最愼重的考慮與周密的準備而就中應避免地方施政之澁滯尤爲緊要、故期待各位善處之處甚大、此際有疑義無妨質問、有意見、率直披陳、使中央地方俱完全理解、以期圓滑實施此劃期的大改革、不勝切望之至也、

川端畫伯奉旨來滿 御＝前＝進＝講

前以太平洋爲題材從事繪爲大畫屏之川端龍子畫伯、因於去年會完成太平洋畫屏、今年將以『滿蒙之天地』爲題材、繪畫皇紀二千六百年之畫屏該畫伯定於廿五日夜、由東京起程來滿並以行前會奉滿洲國皇帝陛下旨意、進講繪畫、畫伯奉命之餘、至深恐懼、故已繪就鯉之橫額、當於到滿後獻納云

設立滿洲學藝協會 邀東方文化協會長河瀨氏來京懇談 氏謂：「滿洲文化須由日本文化誕生」

爲設立滿洲學藝協會應滿洲國邀聘十七日來京之東方文化協會會長河瀨龍雄氏、其準備之工作擬聽詢現地意見、故於二十四日午后六時假國都旅館、邀在京文化方面權威者關東軍柴野少佐以下廿餘名、開座談會、首先對於前次在國都舉行之可謂以滿洲國第一次國展之宣詔記念展覽會、加以批評、繼就以滿洲國建國精神爲基調之凡有文化活動主宰俱暢懷交換意見、及九時過散會、散會後據河瀨氏對記者談云、滿洲國無所謂獨特文化、從而如文藝協會之組織、充分基礎工作實爲必要、今晚之座談會亦可謂爲其第一步、今晚之座談會所感覺者、應始終以日本文化爲指導力、使滿洲文化誕生、且須哺育也、滿洲學藝協會、何時誕生因文化方面過於廣汎、故尙不克明言、然將來若希共大成、蓋須按步着實前進、今後如有機會、深願聆於美術、影片、文學、音樂舞蹈有關係之日滿人士意見、以資爲設立協會之資料、云云、聞該氏於廿五日午前十時搭『鴿號』赴華北視察後豫定再度來滿云、

興北省協議會 提出事項

康德四年度興安北省聯合協議會、定於二十七、八、九三日間、於該省公署會議室舉行會議、各提案事項如左、

一、貧困長期疾病者免費入院之件、
二、滿蒙人學校教員、派遣赴日本內地視察之件、
三、大興公司進出之件、
四、家畜檢疫料減低之件、
五、塔原巴哈狩獵許可之件
六、電話機改造、及中繼放送局設置促進之件、
七、基準教科書出版之件（現在白系俄人學校、尙無一定之教科書、故轉校升學發生困難、希望依滿洲國之建國精神、編纂有統制之教科書）
八、蒙古人學生教科書之編纂（現在四年生以下之教科書尙無）
九、海拉爾站建物、及月台移轉之件、
十、南興安－海拉爾－三河間鐵道敷設之件、
十一、北地開發運賃制度之改善、及旅客運賃減低之件、
十二、金融合作社設置之件
十三、家畜交易所新設工作要望之件、
十四、土地行政之一元化要望之件、

蘇聯反覆無常 國際列車改點 明日起實行

因蘇聯鐵道當局反覆無常之通告、曾展期實行之歐亞連絡國際列車改點、將自二十七日起實行、同日午後二時由滿洲里開行之摩鐵第一列車、即按新改鐘點行駛、依摩鐵之新改鐘點之實行、與自本月十六日一方行駛之濱洲線國際列車之啣接、亦可圓滑實行、摩鐵新改鐘點如左、

一、摩洛拖夫鐵道一列車（於星期一、四兩日開行）由滿洲里開、十四時、
一、同二列車（星期、星期四兩日開行）滿洲里到五時

蘇聯鐵道車票 可於國際觀光局購買

歐亞連絡國際列車之蘇聯鐵道區間車票等售賣、向依北鐵與滿鐵所簽訂合同、在日本內地與朝鮮者、經鐵道省與鮮鐵、使國際觀光局發售、蓋經三層手續、極爲煩瑣、故爲免此不便、總局與蘇聯鐵道總局間、曾交涉歐亞連絡車票等發售合同之訂正、但現已改爲因慈利斯特蘇聯觀光局與國際觀光局之直接合同、依新合同、今（二十六日）起實行、依新合同之成立、歐亞連絡國際列車蘇聯鐵路之車票與臥車票、快車加價票等、在滿日鮮統由國際觀光局發售、且如蘇聯發售分配亦成立協定、由國際觀光局、瓦貢利、因慈利斯特、約分爲三、此於日鮮滿各地經西比利亞赴歐洲之旅客、實予莫大之便利云、

擴充各地農事試驗場爲 勸農模範場

前此新京所開之農業政策審議委員會、關於滿洲國之農事、畜產、林業、水產各種試驗場各事、爲謀滿洲國農業發達計、擬大事擴充之此意見已見一致、政府即擬以該委員會之決定方針、而擴充各種試驗場、辦指導訓練農民等事、其名稱改爲勸農模範場、擴充方針如左、

一、農事、畜產、林業、水產、於產業上及農民生活上原實不可分離、故該勸農模範場、用爲此等各種綜合的試驗場、
一、試驗研究之結果、與施設大有關係、故勸農模範場、務求設於行政機關所在地方、故新京亦設勸農模範場、
一、地方之各模範場、須研究合於地方特殊事情、以資發達地方產業、
一、勸業模範場用者指導農民之中心機關、故設模範農場、並附以農事訓練所農民道場、
一、農事訓練所、以造就指導員爲主、政府關係者、亦須應時到訓練所受訓練
一、農民道場、爲造就模範農民、故辦農民子弟之訓練各事、

鐵總各項運費訂正 業已正式發表

總局依據鐵道省之旅客及貨物連帶運費規定、擬自六月一日起、實行訂正社國線及北鮮線之兒童運費、車票通用期限及乘車過站等計算訂正要旨、大概如左、已於二十四日公布、據悉訂

一、兒童運費訂正據現行規定、四歲以上不滿十二歲之兒童爲大人運費之半額不滿四歲者免費、此次訂正、凡與旅客同行未滿六歲之兒童、以每一旅客帶至三人爲限、可免費運送
一、車票通用期限之訂正、現行規定、在百基羅以內者二日百一基羅以上、每增百基羅多加一日、但於此次訂正、則在二百基羅以內者二日、二千一基羅以上每增二百基羅、多加一日
三、乘車過站時運費計算法之訂正、現行規定計算法係以車票之發行站爲起點按對於實際乘車區間之運費、與已收運費之差額、如數核收、而此次訂正、關於旅客如乘快車過站之運費計算、則按已收快車票價與對於實際乘車區間之快車票價之差額、如數核收、又內鐵道兒童運費訂正、對於日滿鮮之空海陸連絡兒童運費、如在日本航空運輸公司線、係照大人收費、在滿洲航空公司線、如兒童在六歲以上不滿十歲者、爲大人運費之一半、十歲以上則照大人收費、而鐵道運費亦加算其中云、

樺甸縣北 擊破双勝匪

滿軍步兵〇〇團第〇連討伐隊、傅中尉以下〇〇名討伐蟠據樺甸縣北方地區之双勝匪、二十二日午前七時二十分於色洛河北方六〇八高地南方發見該匪約三十名、即予攻擊、交戰兩小時、敗擊四散、此戰匪棄屍四、負傷三、鹵獲大槍三枝、子彈一百發、我方上等兵負傷兩名云、

東邊道悍匪 金龍等被捕

瀋陽警察廳昨廿三日在奉天城外之窩主家中、玆將匪賊頭目金龍本名佟德營二五歲及副頭目强國等一併逮捕目下嚴詢中、查前記二匪自康德三年以來率帶部下數十名、曾於東邊道一帶燒殺掠奪無所不爲、最近潛入奉天市內仍然跳行無忌、幷傷滿人警官數次、乃一相當有力之匪賊也云、

北滿各軍奮勇 討伐賊寇

滿洲國於北滿邊境活躍掃匪之軍隊、日來與日軍協力於春信已深之北境地帶、冒雨衝風歲無寧日、以繼續肅淸工作、最近共剿匪之狀況如次、

一、木蘭縣治安隊、五月四日午前十一時、於木蘭西方約卅啓羅之孟家莊附近與匪首張師長之合股匪約二百名交戰二時間、匪不支向東北方潰去、是役敵遺棄死體七、鹵獲品手槍一、馬五、奪還肉票一名、官方無損害、
一、賓縣治安隊、五月六日於賓縣白圀溝、忽襲匪首吉奉以下約百名之匪團、將匪向東方擊退、敵損害遺棄死體五、負傷十一、官方無損害、
一、步兵〇〇團、五月六日於木蘭縣城西方六啓羅之大平村附近、與約卅名之匪團遭遇、當與日軍協力激戰數小時、遂將匪殲滅敵遺棄死體二十七、官方無損傷、
一、騎兵〇〇團、五月五日午前九時、於富錦縣集賢鎭南方三門周家附近與自來好匪約百名交戰四時間將匪擊退、敵遺棄死體二鹵獲品小槍四、奪還肉票一、官方斃馬一、
一、步兵〇〇團、五月十二日午后十一時、於依蘭縣前刀鋼附近、與匪首謝文東之合流匪約五百遭遇、激戰六小時、將匪向南方擊退、敵遺棄死體三、官方無損傷、
一、步兵〇〇團、於木蘭縣城西方約十二啓羅之葛家屯地方、與張匪之合流匪約三百遭遇、交戰三時間半、匪不支潰走、敵遺棄死體五、負傷多數、官方戰死兵一名、負傷兵一名

電電管理局長會議 討論改善放送

統握全滿電氣通信事業及放送事業而日見發展之電電會社、今更爲發展起見、定於五月二十七日起三日間、在新京該社本社、召集所轄各管理局長、開第二次管理局長會議、開將行協議之議題如次、

一、徹底訓育社員之方策如何、
二、獲得放送聽音者之現狀及將來之對策、
三、減少放送事故及質的改善並防止聽音障碍之對策如何、
四、現業方面之經理事務、求其簡捷之事項及改善方策如何、

此外尙有協議事項及指示事項等甚多 均須研究議論云

娘娘廟進香 今日起阜豐山香煙繚繞

新京近郊大屯阜豐山之娘娘廟會、自廿六日起大辦五日間、本年並有現地各機關長春縣公署、新京觀光協會新京特別市商務會爲其後援極力吸引滿日兩國方面之上廟人及遊人、豫卜景況、必極盛大、期間中按例除祭典外尙有講演、施療、施藥等行事、且有大戲、電影等公開不收票費、而彩票式花火等連日不斷、日本人賣店飲食店亦均有之、熱鬧非常故日人之前往者必多無疑、滿鐵開普通列車十往復外、更開每日二回臨時列車、從傍援助、

新京通大屯間發車時間如左、

新京發	大屯發
六時四〇分	七時三三分
八時三〇分	九時〇七分
九時〇〇分（臨）	
一〇時三〇分	一〇時五六分
一一時三〇分	一二時〇一分
一三時〇〇分（臨）	
一四時二〇分	一三時五六分
一五時四〇分	一四時三五分
一六時四〇分	一六時〇三分
一八時〇〇分（臨）	一八時一五分（臨）
	一九時〇五分
二〇時〇〇分（臨）	一九時三〇分（臨）
二三時四〇分	二二時二六分
	二三時二一分

以〃福民獎券〃餘利 錦州省廣設施診所

錦州省公署、前會計畫於警務廳內、新設衛生科、以擴充省內衛生保健施設並使一般民衆之衛生思想普及、更於前日懸賞募集配布圖案、而將衛生設施、配布於全省、更決定於本月末前、依醫師法漢醫法等、整理現在之開業醫生、使洋醫與漢醫分別、對病氣之豫防及治療等、大加改善、惟錦州省內現有之醫師數目、平均每二萬七千人有洋醫一人每四千五百人有漢醫一人、共衛生施設之不備、實堪驚歎、再省內十二縣中、興城、黑山、錦州三縣、尙無公醫、綏縣近將設立縣立醫院、其他九縣中、錦中、北鎭、彰武三縣、已有福民獎券診療所、本年度更將於朝陽、臺安二縣亦新設置、兩者總工費約一萬圓、至本年八月末、預定竣工、該診療所、對貧困者、除行無料診察施療外、並以低廉之藥價、行一般民衆之病氣治療、以供獻於國民保健衛生云、

任江崎利一爲大阪名譽領事

國務院於二十五日發表人事如次
江崎利一 任大阪名譽領事此令

特產中央會 行上樑式

於新京特別市興仁大路建築中特產中央會新廈、訂於二十九日正午、在該處、舉行上樑式云、

安藤少將歸國

此次榮轉參謀本部附之安藤麟三少將、於廿五日午前搭熱河丸離連東上云、

道士羽化 愚民求福 弟子收香資被罰

東新京鐵道北西禪堂道人曲國修、現年七十八歲、原籍山東皋平縣、在該堂修道有年、於廿四日午後五時頃典忽覺肺部劇痛、咳嗽不出乃告其弟子曰『吾去矣』言畢、瞑目死去、弟了等以己羽化登仙、遂將曲之屍體沐浴薰香、衣冠齊整、扶屍正坐中堂、手携胡蘆、僉稱無病仙逝、修行之功也、一時傳遍遐邇、爭相談論、附近之愚夫愚婦、咸匍匐叩拜求福、並投擲金錢、一日之間竟收入角幣一桶有奇、長通路警察署、以曲死後、不即報告該管分所、妄事宣傳、不無藉端斂財之嫌、昨特令該堂報告死者狀況、以便調查云、

肉車不敵汽車 肉販頭破腿折

熟肉販賣者袁春圃、山東蓬萊縣人、現住七馬路四八號、於昨廿四日午後一時、由屠宰場手拉一肉車往長通路行走、行至左側同和自動車工廠前、適有該工廠之汽車一輛、突然開駛、一時『右側通行』竟將袁連車撞倒在地、袁之頭部腿部、均負重傷、該汽車前體亦有傷損東大橋派出所聞報即將袁送赴東洋醫院治療、一方將加害者運轉手前田平三郎拘送日本領事館訊辦云、

豐樂路零賣市場開設以來 場內各商賠累不堪 未開業的躊躇不前 （中）

在選擇了適當地點、宏大工程已經落成以後

—去秋—

豐樂市場算是在新國都裏以嶄新現代式模範市場而正式開業、那時國都人士也都人人爲自已生活的便利對衛生上有保障的新市場經營抱有無限的期待、

在將近一年期間的經營中、豐樂市場的營業情況據我們所調查的是如此、全市場中十分之九多是日人的店主、尤其是雜貨商店、魚肉類、全市場的面積、一共可容商店八十餘家、在經營以來、有增長也沒有削減、既開店的、極力在掙扎來繼續將來獲利的營業、而未開業的是漸次

—躊躇—

不前、這種事實使豐樂市場失去了順利展開的爲理想的期望、這個、是一般人所料想不到的結果、

豐樂市場在將近一年的經營經過中、營業虧本的却還多於獲利者、尤其是在一個漫長的嚴寒的冬季、將豐樂市場的所有商店虧累不堪、因而使豐樂市場整個的發達受了莫大的影響、豐樂市場開辦在秋後、跟隨是入於滿洲冬季的隆寒多生了憂懼之心、所以豐樂市場的經營期、於是一般商人對於豐樂市場由開辦到現在、並沒有一點進展、反之而且日趨寂寞、

據調查豐樂小賣市場營業所以不振的原因、主要的不外下面幾種、

一、開辦期適當於氣候入於嚴寒、一般購買者、爲畏避天氣寒冷、多就小扭販購買食物、而減少到市場去主顧、豐樂市場的主顧、多半是一般家宅的主婦而

—不像—

批發營業、所以氣候的變化、確有絕大影響營業良惡的力量、

二、地點到底是比較其他市場爲遼遠不如日本站菜市、四馬路永春路市場的近在熱鬧市以內、

三、貨物的不見十分豐富、因爲豐樂市場是還不脫初創期、一切貨色、當然不能見於豐滿、就是商店的類別、也不見十分齊整、同時有以前述兩點原因、是容易更減少主顧光臨的數目、

柳暗花明

（昨日於大同公園）

天象

昨日 溫度 最高 廿一度八分 最低 六度二分
今日 西風 晴 後陰

大同報社廣告部 電話二・二〇九六

大阪商船行輪

●開往門司神戶大阪 開十二時
貝格爾丸 五月廿七日
烏蘇里丸 五月廿九日
亞米利加丸 五月三十日
吉林丸 五月卅一日
夏德露丸 六月一日
扶桑丸 六月二日
烏拉爾丸 六月四日
哈爾濱丸 六月五日
熱河丸 六月六日
貝格爾丸 六月七日
瑞穗丸 六月八日
烏蘇里丸 六月十日
亞米利加丸 六月十一日
吉林丸 六月十二日
夏德露丸 六月十三日
●開往三角鹿兒島沖繩 開上
貴州丸 每月三日十八日
●開往天津
每月 七回
●船票發售 滿鐵國鐵主要各站各埠日本國際觀光局
▲車船連絡往復票火車減二成輪船減一成送用日期限兩個月▲在大連購買神戶門司開往復票時回路運費減二成通用期間三個月
●專屬貨物代辦處國際運輸

大阪商船株式會社
大連支店(電話二·一二四二)
新京事務所(電話三·三二六)
奉天事務所(電話三·四〇八九)
哈爾濱事務所(電話三·七一〇一)

阿波共同行輪

●開往芝罘威海衛仁川 下午
卅六共同丸 五月廿六日
●開往芝罘
十八共同丸 五月廿八日
●開往天津
長山丸 五月卅一日
本會社代辦山東鐵路及朝鮮鐵路辦理各種運輸一切事務
大連市山縣通
阿波共同汽船會社
電話·2五〇〇一

近海郵船行輪

●開往天津
勝浦丸 五月 日
●開往長崎鹿兒島
千歲丸 五月三十日
●開往基隆高雄
元明丸 五月廿九日

朝鮮郵船行輪

●開往青島仁川
會寧丸 五月廿八日
●開往鎮南浦仁川
岐阜丸 五月廿九日
前記輪船出口時日因天候關係或有更變
朝鮮鐵路各站以及本行輪船經過各口可裝與滿鐵連絡之貨物有上記△記號者純係貨船不售客票並可發行前年運近海郵船株式會社大連代理店朝鮮郵船株式會社大連代理店△大連市山縣通一八一日本郵船會社大連出張所 電話2·三五九2·六〇六
專屬貨物代辦處船票代賣處丸二商會 電話2·〇〇二
各地之日本國際觀光局

日本郵船行輪

●開往橫濱
勝浦丸 五月廿九日
●開往紐育
鳴門丸 六月八日

大連汽船行輪

●開往青島上海 上午十一時
青島丸 五月
大連丸 五月廿六日
奉天丸 五月廿九日
●開往龍口
龍平丸 五月廿六日
●開往天津
濟通丸 五月廿六日
●開往基隆高雄
山西丸 四月
山東丸 六月七日
●開往敦賀新瀉伏木(載客)
河北丸 六月二日
河南丸 六月廿八日
大連汽船株式會社
大連市山縣通
電話2·七一三一
日本國際觀光局中國旅行社

本報啓事

本報特委權順侃爲扶餘縣分社長當地如有訂閱本報印刊登廣告者請就近接洽可也

大同報社啓

敬送 遺精早洩古方

並贈靈藥不取分文

祖傳秘方一種、專治男子遺精早洩、健忘不孕、腦弱、失眠等症、照方配服、百發百中、治愈已達萬人、皆來函謝、嘆爲希世之奇方、各界取方請剪報向上海法界茄勒路三號、施積善堂、函索即寄

施濟春敬啓(滿京)

敬送 遺精早洩 腎虧腦弱 建忘不孕 古宮秘方

遵囑公開 祖傳秘方

三十年來俱奏奇效治愈已達千萬皆有來函證明各界欲索此方剪報請向上海虹口塘山路中國腎腦病院函索不取分文(大同)

宴賓樓飯店啓事

啓者敝號自開幕以來頗蒙日滿各界諸君所賞顧營業益見發達實深謝忱今特酬謝主顧起見所有佳餚精益求精價求低廉請君光臨 優點列下

哈爾濱分此

包辦酒席　各樣齊全
宴會嘉賓　寬濶雅觀
各樣名酒　供君酌焉
特聘名師　小酌隨便
招待殷勤　求顧喜歡
一試便知　決非謬言

地址新京財政部前永昌路
電話二一一四二二番

不用暗室

諸君·您欲買一架堅美的照像機嗎?
カテイカメラ特賣宣傳大會!
破額大賤賣眞是空前未有的良機會!
春季已去初夏臨降百花佳蕾諸卉芬芳踏青旅行祈請勿忘永久紀念惟有影像賤賣宣傳機會誠良
一、不用暗室手續敏捷
一、幼稚的小學生亦能立撮影像

各照像機附屬品在定價內
二寸版照像機圓形三圓三毛
三寸版同　方形四圓八毛
四寸版同　方形八元五毛
郵費每架三角五分(付來郵票即可但須先付)

附屬品
膠印現定洗像台格說
畫像像像框像明
板紙藥皿袋紙書
一二一二一一三一
打打瓶瓶枚個袋枚枚

カテイカメラ本舖
吉野洋行
新京東三道街
振替奉天一八一二一番

大同報社廣告部 二一二〇九六番

補血強精
補爾多壽

藤澤友吉商店支店
大連市山縣通七番地
奉天·天津

精力之源泉

純正男性荷爾萌 (嚴定有效單位)
英男兒萌 エナルモン
ENARMON

老年期之
疲勞倦怠
記憶力減退
睡眠不良

中年青年期之
性的神經衰弱
遺精·滑精
性障碍
憂鬱症

以上俱爲本劑之主治範圍

英男兒萌乃由青年男尿提鍊而得之有效成分、即近代最進步之純正男性荷爾萌製劑。據動物試驗及臨症實驗之結果、確實認有改良血色、促進食慾、强神固精、完熟性徵、增進新陳代謝、祛除疲勞倦怠、防止老衰現象等之效果、乃增益男性健康、治療上述諸症之良藥也。

【包裝】
內服片劑 二〇片 五〇片 一〇〇片
注射劑 五管 一〇管 二〇管

各大藥房均有經售

詳細單仿函索即寄

株式會社 武田長兵衛商店
總行 日本大阪市東區道修町
支店 奉天市春日町十三番地

37—561(O)

無效退金
別府淋藥

定價二円的是包裝頗銀免費奉送但須附郵票用別府溫泉效入製限贈與貴方淋病證明服該藥的全國各地淋病者與好患者一件均價二円者不取分文

青箱試用二円
黑箱急性用三円
赤箱慢性用五円
白箱医家用十円

別府市鶴水園(離塵莊)
本舖 岩里天然堂
奉送治療秘訣

松下牌乾電池

National

ナショナル 乾電池小型 3·0V No.2200
ナショナル ユニット一號 1·5V No.2307
ナショナル 大探見電池(大丸) 4·5V No.2300
ナショナル 平角三號乾電池 1·5V No.2345

衰老之嗣解決此問題只有現代强壯補劑 勃而興藥片

是整內分泌 正常化之良藥

勃而興
有意想不到的 却病這樣快 是活爾蒙的効力
有意想不到的 頹唐能還少 是活爾蒙的効力
有意想不到的 服後能立子 是活爾蒙的効力
有意想不到的 性交生快感 是活爾蒙的効力

(圖中寫意)

補腎聖藥 勃而興

用功
補腎壯陽 添精益髓 發育生殖 鞏固機能

主治
少年早婚 房勞過度 滑精早洩 陽萎不舉

凡由破身太早、手淫爲害、以致滑精遺精、精冷精淸、子嗣缺乏、交換乏味、性慾苦悶、生趣索然、腰酸背痛四肢乏力等症、可急服勃而興藥片立能恢復健康、添精益髓、誠爲補腎第一仙丹也

●價目每瓶大洋一圓六角

美人嫁於何人

美病嫁於何人青年慾火中燒情不自禁愛美人得美病今凱輯氏空前未有之新發明白濁斷根靈藥 巧拿淋丸

◇能治急慢性淋症
◇能治便白便血
◇能治睪丸發炎
◇能治久醫無效之疚白濁症因內中有三大之聖藥

(一)即純檀香油精 SATNAL (二)沙斐兒 SALOL (三)梅天靈藍 METHYLON ERLUE 此三種藥品均有利尿消毒、又合以殺菌滅高貴藥品製造成丸、百醫百效、萬試萬靈爲各國醫士、臨床用藥皆爲最新最妙良方也、

每瓶國幣二圓

以上二種良藥各省各埠中外藥店均有出售

總發行濱江省 泰華西藥商行